Album=Souvenir

ÉGLISE ACTUELLE DE SAINT-ANTOINE

RB80075

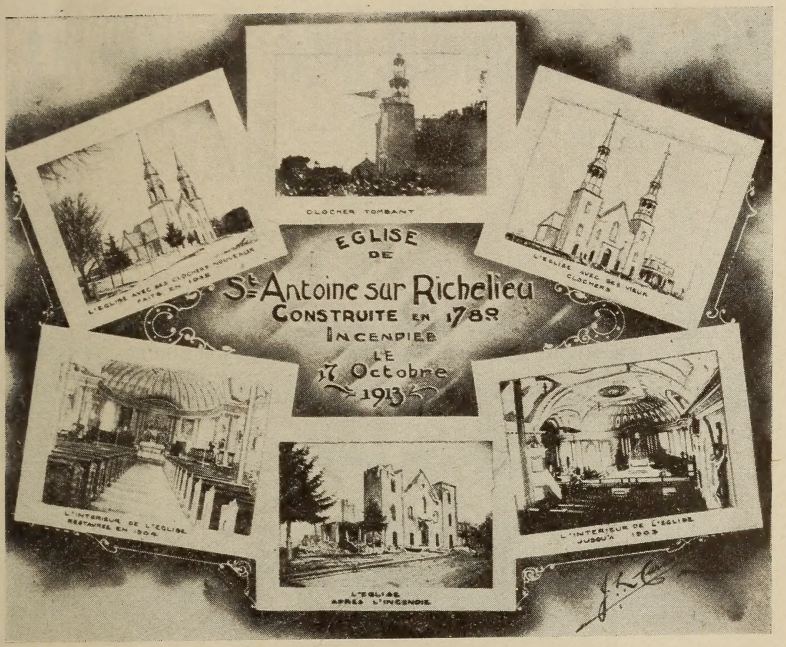

VUES DIFFÉRENTES DE L'ANCIENNE ÉGLISE

PERMIS D'IMPRIMER DE LA PART DE MES SUPÉRIEURS

ALBUM-SOUVENIR

DE LA

Paroisse de Saint-Antoine-sur-Richelieu

I CURÉS, DESSERVANTS ET VICAIRES DE LA PAROISSE.

II PRÊTRES DE LA PAROISSE

III RELIGIEUX NON-PRÊTRES DE LA PAROISSE.

IV RELIGIEUSES DE LA PAROISSE.

IMPRIMERIE "LE COURRIER DE SAINT-HYACINTHE"
1924

INTRODUCTION

En parcourant les archives de ma paroisse natale, j'y ai lu plusieurs notes historiques devenues, avec le temps, bien incomplètes. Les noms des premiers curés de la paroisse, des premiers prêtres qu'elle a donnés à l'Eglise, y sont fidèlement consignés; mais, dans cinquante ans, il sera peut-être difficile d'en faire une liste complète. Les vocations religieuses, dont le nombre fait l'honneur de cette paroisse et des pasteurs qui les ont encouragées, sont totalement passées sous silence. J'ai résolu alors de combler ces lacunes, et voilà toute la raison de la publication de cet album-souvenir.

A part ceux qui ont l'habitude de ces travaux, personne ne saura jamais ce qu'il a fallu de patientes recherches pour faire cette humble brochure. Je remercie tous ceux qui ont bien voulu répondre à mes appels, ou m'ont permis de puiser largement dans leurs archives. Quelques parties de ce travail sont nécessairement incomplètes, faute de renseignements qui n'ont pas voulu venir.

Je dédie cet album à toutes les familles de Saint-Antoine. Les unes y verront, avec plaisir, j'espère, les noms de ceux ou celles qui, donnés à Dieu, ne les oublient ni là-haut, ni au milieu de leurs oeuvres actuelles d'apostolat; les autres auront peut-être la légitime ambition de donner à Dieu, elles aussi, quelques-uns de leurs enfants.

J'exprime le désir qu'on laisse facilement tomber cet album-souvenir entre les mains des jeunes et des tout petits. Qui sait si, à cette lecture, il ne viendra pas à l'esprit de plusieurs d'entre eux d'aller plus tard grossir le nombre des Antonins qui, jusqu'ici, se sont voués à la pratique de la vie chrétienne parfaite ?

Dieu le veuille !

J.B. Olivier Archambault, prêtre.
Professeur de philosophie.

Séminaire de Saint-Hyacinthe
Ce 8 novembre 1923.

I

CURÉS, DESSERVANTS ET VICAIRES DE SAINT-ANTOINE

1.—MESSIRE MICHEL GERVAISE, CURÉ de jan. 1750 au 15 août 1785.

Messire Thomas Kember, desservant, du 21 août 1785 au 5 octobre 1786.

2.—MESSIRE LOUIS PAYET, CURÉ du 8 octobre 1786 au 11 novembre 1798; cependant ne paraît pas être dans la paroisse du 20 mai au 3 septembre 1798.

Messire Théodore Létang, vicaire à Saint-Denis, *dessert Saint-Antoine* du 29 mai au 3 septembre 1798.

3.—MESSIRE PIERRE-JOSEPH COMPAIN, CURÉ du 24 novembre 1798 au 21 avril 1806.

Messire Bernard Gaillard est *assistant et desservant* du 8 décembre 1805 au 4 juin 1806.

4.—MESSIRE BONAVENTURE ALINOTTE, CURÉ du 8 juin 1806 au 3 octobre 1834.

vicaires :

Messire Bellarmin Ricard, vicaire du 7 mars au 1 août 1830;

Messire Romuald Mercier, vicaire du 10 octobre 1830 au 18 septembre 1831;

Messire Charles-Léon Vinet, vicaire du 9 octobre 1831 au 3 octobre 1834.

5.—MESSIRE MICHEL CUSSON, CURÉ du 5 octobre 1834 au 29 septembre 1858.

assistants et desservants :

Messire Pierre Ménard, desservant du 22 mai au 19 juin 1836;

Messire Joseph-Alexandre Boisvert, assistant du 15 février au 10 juillet 1849;

Messire Amable Brais, assistant du 5 janvier au 22 mars, du 23 juillet au 21 septembre 1852;

Messire Pierre-Jérémie Crevier, assistant du 6 janvier au 11 février 1858.

6.—MESSIRE JEAN-BAPTISTE DUPUY, CURÉ du 3 octobre 1858 au 26 septembre 1877.

vicaires :

Abbé Joseph Quinn, vicaire du 6 janvier 1861 au 21 juillet 1863;

Abbé Pierre-Olivier Allaire, en repos et vicaire du 18 février au 12 septembre 1864;

Abbé Jean-Baptiste Duhamel, vicaire du 23 décembre 1865 au 11 septembre 1866;

Abbé François-Xavier Poulin, vicaire du 1 octobre 1866 au 25 mars 1867;

Abbé Eusèbe Malhiot, vicaire du 3 mai 1868 au 12 juillet 1869;

Abbé Louis-Ferdinand Coderre, vicaire du 18 juillet 1869 au 1 octobre 1871;

Abbé Charles Dauré, vicaire du 25 octobre 1871 au 15 novembre 1871;

Abbé Stanislas Derome, vicaire du 26 juin 1872 au 29 septembre 1875;

Abbé Joseph-Ephaïm Germain, desservant du 27 septembre 1875 au 24 septembre 1877.

7.—MESSIRE JEAN-BAPTISTE DUPUY (JUNIOR), CHANOINE, CURÉ du 27 septembre 1877 au 27 septembre 1903.

vicaires :

Abbé Edouard Springle, vicaire (1879-81).

Abbé Amédée Goyette, vicaire (1881-84).

Abbé David-Joseph Halde, vicaire (1884-85).

(De 1885 à 1888 pas de vicaire).

Abbé Adolphe Bourret, vicaire (1888-91)

Abbé Joseph-Alphonse Gatien, vicaire (1891-97).

Abbé François-Noël Boulais, vicaire (1897-98).

Abbé Hippolyte Lecours, vicaire (1898-1900).

vicaires :
- *Abbé Joseph-Hermann Marcil, vicaire* (1900-1901).
- *Abbé Honorius Phaneuf, vicaire* (1901-1903).

8.—MESSIRE ARTHUR SAINT-LOUIS, CURÉ du 27 septembre 1903 au 29 juillet 1910.

vicaires :
- *Abbé Louis Dorais, vicaire* (1903-1905).
- *Abbé Albert Ducharme, vicaire* (mars-octobre 1905).
- *Abbé Philippe Laviolette, vicaire* (1905-1906).
- *Abbé Henri Bélisle, vicaire* (1906-1907)
- *Abbé Hippolyte Lecours, vicaire* (1907-1908).
- *Abbé Joseph Charbonneau, vicaire* (1908-1910).
- *Abbé Cléophas Savoie, desservant* (août-septembre 1910).

9.—MESSIRE HUBERT NADEAU, CURÉ (1910-1913).

vicaires :
- *Abbé Oswald Huot, vicaire* (1910-1911).
- *Abbé Joseph Séguin, vicaire* (1911-1913).

10.—MESSIRE AGAPIT BEAUDRY, CHANOINE, CURÉ, septembre 1913.

vicaires :
- *Abbé Joseph Séguin, vicaire* (1913-18).
- *Abbé Ernest Vézina, vicaire* (1918-mars 1921).
- *Abbé Paul Desrochers, vicaire* (mars-octobre 1921).
- *Abbé Alfred Pépin, vicaire* (Octobre 1921).

II

PRÊTRES

1.—MESSIRE PIERRE-RENÉ-AMBROISE MARTEL (1751-1805), né à Saint-Antoine, Rivière Chambly, le 27 novembre 1751, du légitime mariage de Pierre Martel et de Marie-Anne Roy, a reçu la tonsure le 13 août 1773; les Ordres-Mineurs, le 2 avril 1774; le sous-diaconat le 18 mai 1774; le diaconat le 10 juin 1775 et a été ordonné *PRÊTRE LE 23 SEPTEMBRE 1775,* à l'âge de 23 ans, 9 mois et 26 jours. Les Ordres lui furent conférés par Mgr Briand, après des études faites à Québec. Curé de Sorel avec desserte de l'Ile Dupas (1775-1805). Décédé à Sorel le 9 avril 1805. (1).

2.—MESSIRE LOUIS-MARIE LEFEBVRE (1792-1872), né à Saint-Antoine-sur-Richelieu, le 13 juillet 1792, de Louis Lefebvre et de Marie-Marguerite Quertier, fit ses études à Montréal et à Nicolet; fut ordonné *PRÊTRE LE 18 OCTOBRE 1818.* Vicaire à la Cathédrale de Québec (1818-1823); curé de l'Ile-aux-Coudres (1823-1826); de Saint-Laurent-près-Montréal (1826-1829), de Sainte-Geneviève-près-Montréal (1829-1868), où il mourut le 3 avril 1872.

3.—MESSIRE FRANÇOIS BONIN (1793-1870), né à Saint-Antoine-sur-Richelieu, le 12 juillet 1793 de Joseph Bonin et de Marie Lamoureux, fut ordonné *PRÊTRE LE 9 JUILLET 1820.* Professeur au séminaire de Montréal (1820-36); directeur du collège classique de Chambly (1836-37); curé de Sainte-Scholastique (1837-1848); retiré (1848-70); décédé le 5 avril 1870; inhumé à Sainte-Scholastique.

4.—RÉV. P. FLAVIEN DUROCHER, OBLAT DE MARIE-IMMACULEE, (1800-1876), né à Saint-

(1) Renseignements fournis par M. le Chanoine B.-Ph. Garneau, archiviste de l'Archevêché de Québec.

Antoine-sur-Richelieu, le 7 septembre 1800, d'Olivier Durocher et de Géneviève Durocher, fut ordonné *PRÊTRE LE 28 SEPTEMBRE 1823* (2). Vicaire à Notre-Dame de Montréal (1823-1825), aux Trois-Rivières (1825-27); professeur au séminaire de Montréal (1827-29); vicaire à Oka (1829-43); entra chez les Oblats de Marie-Immaculée en 1843 et y fit son noviciat (1843-44); missionnaire au lac Abitibi (1844-45), à Chicoutimi (1845-47), à Betsiamis (1847-54); curé et supérieur à Saint-Sauveur de Québec (1854-76), où il est décédé le 6 décembre 1876.

5.—MESSIRE THEOPHILE DUROCHER (1805-52), né à Saint-Antoine-sur-Richelieu, le 5 septembre 1805, d'Olivier Durocher et de Géneviève Durocher, fut ordonné *PRÊTRE LE 9 MARS 1828.* Vicaire à Saint-Laurent-près-Montréal (1828-29), à Saint-Benoit-des-Deux-Montagnes (1829-31); curé de Beloeil (1831-52) avec desserte de Saint-Hilaire (1841-, 1844-45); voyage en Europe (1850-51); décédé à Beloeil le 19 mai 1852.

6.—MESSIRE JEAN-MARIE-IGNACE ARCHAMBAULT, (3) (1805-1833), né à Saint-Antoine-sur-Richelieu, le 16 mars 1805, d'Ignace Archambault, cultivateur, et de Marie-Reine Emery-Coderre, fit ses études classiques à Saint-Hyacinthe et fut ordonné *PRÊTRE LE 18 SEPTEMBRE 1830.* Vicaire à Sorel (1830-33); décédé à Saint-Antoine le 11 décembre 1833.

7.—MESSIRE EUSEBE DUROCHER (4) (1807-1879), né à Saint-Antoine-sur-Richelieu, d'Olivier Durocher et de Géneviève Durocher, fit ses études au séminaire de Montréal, et à Saint-Hyacinthe; fut ordonné *PRÊTRE A MONTRÉAL LE 3 FÉVRIER 1833.* Vicaire à Saint-Hyacinthe (1833-35), à Notre-Dame de Montréal, (1835-36); curé de Saint-Valentin (1836), d'Iberville (1836-42);

---

(2) Frère des deux abbés Théophile et Eusèbe, ainsi que des Srs Marie-Rose, fondatrice des Srs des Sts Noms de Jésus et de Marie, et Ste-Cécile, religieuse de la Congr. de Notre-Dame.

(3) Frère du Chanoine Louis-Misaël, onzième prêtre de Saint-Antoine.

(4) Voir note (2).

Oblat de Marie-Immaculée (1842-49) ; missionnaire dans les chantiers de la vallée de l'Ottawa (1843-46), chez les Montagnais du Saguenay et du Labrador (1846-48) ; à Beloeil, vicaire (1849-52), curé (1852-62), retiré (1862-65) ; retiré à l'Hôtel-Dieu de Saint-Hyacinthe (1865-66) ; curé d'Iberville (1866-67) ; encore retiré à l'Hôtel-Dieu de Saint-Hyacinthe, où il est décédé le 20 avril 1879.

8.—MESSIRE JOSEPH-OLIVIER ARCHAMBAULT (5) (1805-1876), né à Saint-Antoine-sur-Richelieu, le 16 août 1805, de Joseph-Marie Archambault et de Monique Durocher, fit ses études à Saint-Hyacinthe et fut ordonné *PRÊTRE À MONTRÉAL LE 2 MARS 1833.* Vicaire à Vaudreuil (1833-36), à Longueil (1836-37) ; curé de Saint-Timothée-de-Beauharnois (1837-76), où il est décédé le 9 février 1876.

9.—MESSIRE GODEFROI MARCHESSEAU (6) (1811-1881), né à Saint-Antoine-sur-Richelieu, le 18 janvier 1811, de Christophe Marchesseau et de Marie-Anne Garand, fit ses études à Saint-Hyacinthe et fut ordonné *PRÊTRE À MONTRÉAL LE 20 SEPTEMBRE 1834.* Vicaire à Saint-Denis-sur-Richelieu (1834-36) ; procureur du Séminaire de Saint-Hyacinthe (1836-42) ; curé de Sainte-Rosalie (1842-48) ; encore procureur du Séminaire de Saint-Hyacinthe (1848-53) ; procureur à l'évêché de Saint-Hyacinthe (1853-58) ; curé de Sainte-Rosalie (1858-72), de Saint-Aimé-sur-Yamaska (1872-81), où il est décédé le 4 avril 1881.

10.—MESSIRE EDOUARD LECOURS (1809-1888), né à Saint-Antoine-sur-Richelieu, le 31 juillet 1809, de Charles Lecours et de Madeleine Jacob, fit ses études à Saint-Hyacinthe et au séminaire de Montréal, où il fut ordonné *PRÊTRE LE 25 OCTOBRE 1835.* Vicaire à

---

(5) Frère de mon grand-père Antoine. Bienfaiteur du Séminaire de Saint-Hyacinthe.

(6) Demi-frère de Sr Marchessault, relig. des Srs Grises de Saint-Hyacinthe.

Berthierville (1835-36), à Saint-Denis-sur-Richelieu (1836-37), à Boucherville (1837-40); curé de Lachenaie (1840-42), des Cèdres (1842-43), de la Longue-Pointe (1843-45), de Châteauguay (1845-47), de l'Ile-Dupas (1847-48), de Saint-Aimé-sur-Yamaska (1848-61), où il a fondé un couvent en 1855 et un collège commercial en 1860; curé de Notre-Dame de Saint-Hyacinthe (1861-73), où il a bâti le monastère actuel du Précieux-Sang; curé de Sainte-Rosalie (1873-75); retiré à Beloeil (1875-76), au monastère du Précieux-Sang de Saint-Hyacinthe (1876-77); curé de Saint-Théodore d'Acton (1877-82); encore retiré au monastère du Précieux-Sang (1882-88), où il est décédé le 22 juin 1888.

11.—MESSIRE LOUIS-MISAEL ARCHAMBAULT, CHANOINE, (1812-1894), né à Saint-Antoine-sur-Richelieu, le 14 juillet 1812, d'Ignace Archambault, cultivateur, et de Marie-Reine Emery-Coderre, fit ses études à Saint-Hyacinthe et fut ordonné *PRÊTRE À MONTRÉAL PAR MGR LARTIGUE, LE 15 JANVIER 1837.* Vicaire à Saint-Jean-Baptiste-de-Rouville (1837), à Saint-Jacques-de-l'Achigan (1837-40); curé de Saint-Hugues (1840-80), où il a fondé le couvent et bâti la magnifique église actuelle; nommé archiprêtre en 1855; chanoine titulaire de la cathédrale de Saint-Hyacinthe (1877-94); retiré à Saint-Hugues (1880-94), où il est décédé le 9 juillet 1894.

12.—MESSIRE ISIDORE GRAVEL (7) (1816-1881), né à Saint-Antoine-sur-Richelieu, le 30 septembre 1816, de Nicolas Gravel et de Marguerite Quay-Dragon, fut ordonné *PRÊTRE LE 12 SEPTEMBRE 1841.* Vicaire à Sorel (1841-43); curé d'Iberville (1843-51); à l'évêché de Montréal (1851-52), de Saint-Hyacinthe (1852-54); curé de Laprairie (1854-77); retiré à Montréal (1877-81), où il est décédé subitement le 7 octobre 1881.

---

(7) Demi-frère de Mgr Gravel, évêque de Nicolet, et de Sr Marie-de-l'Enfant-Jésus, religieuse des Saints Noms de Jésus et de Marie.

13.—MESSIRE PIERRE-OLIVIER ALLAIRE (1821-1909), né à Saint-Antoine-sur-Richelieu, le 28 janvier 1821, de Pierre Allaire, cultivateur, et de Géneviève Durocher — neveu du P. Flavien et des abbés Théophile et Eusèbe Durocher, ainsi que de Sr Marie-Rose — fit ses études classiques et théologiques à Saint-Hyacinthe, moins les quatre derniers mois de sa théologie au grand séminaire de Montréal, et fut ordonné *PRÊTRE À BELOEIL PAR MGR BOURGET, LE 29 DÉCEMBRE 1844.* Vicaire à Beloeil (1844-45) ; professeur de chant et de musique au séminaire de Saint-Hyacinthe (1845-63) ; en repos à Rimouski (1863-64), à Saint-Antoine-sur-Richelieu (1864), à Saint-Hilaire-sur-Richelieu (1864-65), à Beloeil (1873-76) ; en repos à Contrecoeur et de nouveau à 71), à Saint-Anicet (1871-73), à Troy dans l'état de New-York (1873) ; aumônier de l'hospice Saint-Victor, à Beloeil (1873-75) ; en repos à Contrecoeur et de nouveau à Saint-Antoine (1875-77) ; vicaire à Saint-Ours (1877-78) ; aumônier du château Belmont à Montréal (1878) ; en repos à Saint-Antoine (1878-80), à l'hôpital de Saint-Denis (1880-82), à Sorel (1882-83), à la métairie de Saint-Joseph de Saint-Hyacinthe (1893-1902), à la retraite Saint-Antoine de Saint-Hyacinthe (1902-1909). Son défaut de santé, et, encore plus, sa conscience scrupuleuse ne lui permirent pas de se donner à l'enseignement ou au ministère paroissial. Il souffrit de cette inactivité comme prêtre, mais ne put tenir à la besogne, lorsqu'il s'y essaya. Il mourut à Saint-Hyacinthe le 17 janvier 1909.

14.—RÉVÉREND PÈRE J.B. ARCHAMBAULT, JÉSUITE, (8) (1825-1910), né à Saint-Antoine-sur-Richelieu, le 16 octobre 1825, d'Antoine Archambault et de Clotilde Gaudette, commença ses études à Saint-Hyacinthe à l'âge de 14 ans, entra chez les Jésuites au Sault-au-Récollet le 12 octobre 1846 et y prononça ses voeux en 1848 ; ordonné *PRÊTRE PAR MGR LOUGHLIN DANS LA PRO-CATHEDRALE DE BROOKLYN EN 1861.* De 1861 à 1875, il exerça le ministère à Guelph, Ontario, d'a-

(8) Frère de mon père.

bord comme vicaire du Père Holzer; à la maladie de celui-ci, il administra lui-même la paroisse, pendant 6 ans (1869-1875). Ensuite il enseigna quelques années au collège Sainte-Marie, Montréal, et avec un succès remarquable; il laissa à la jeune génération des professeurs de sa communauté, des notes précieuses de pédagogie, un commentaire du "Ratio Studiorum". Il fut ensuite envoyé au ministère aux Etats-Unis, à Saint-Laurent de New-York, à Saint-Pierre de Jersey-City et à Saint-François-Xavier de New-York (1893-1910), où il est décédé le 23 décembre 1910. Jusqu'à sa dernière année, il disait sa messe et entendait encore les confessions. L'America (1911) ajoute "qu'il était le plus vieux des huit fils de sa famille; à sa mort deux frères et une soeur vivaient encore au Canada (à Saint-Antoine et à Saint-Timothée). Ses vieux parents célébrèrent, en 1874, leurs noces d'or et moururent tous deux à l'âge de 85 ans." Lui-même mourut à 85 ans, deux mois et demi.

15.—MESSIRE PASCAL-UBALDE BRUNEL (1840-1909), né à Saint-Antoine-sur-Richelieu, le 14 décembre 1840, de Pascal Brunel et d'Angèle Archambault, fit ses études classiques et théologiques à Saint-Hyacinthe, où il fut ordonné *PRÊTRE LE 4 OCTOBRE 1863.* Vicaire à Saint-Michel de Sherbrooke (1863-64), à Saint-Hugues (1864-66); curé de Saint-Liboire (1866-77); missionnaire dans le Minnesota (1877-89); curé de Saint-Louis-de-Bonsecours (1889-98), de Saint-Marcel (1898-1905); retiré à Saint-Liboire (1905-1907), à Saint-Hyacinthe (1907-1909), où il est décédé le 6 juin 1909.

16.—MESSIRE JOS-ALPHONSE GRAVEL, VICAIRE GÉNÉRAL, (1843-1901), né à Saint-Antoine-sur-Richelieu, le 2 février 1843, de Louis Gravel, cultivateur, et d'Emilie Gladu, fit ses études à Saint-Hyacinthe et au Séminaire de Montréal, fut ordonné *PRÊTRE DANS SA PAROISSE NATALE PAR MGR C. LAROCQUE, LE 26 AOUT 1866.* A Compton, vicaire (1866-68), curé (1868-70), avec desserte de Sainte-Hedwige-de-Clifton (1868-70); directeur du collège classique de Sorel (1870-

72) ; à l'évêché de Saint-Hyacinthe, assistant-secrétaire, assistant-procureur, vicaire à la cathédrale (1872-75), secrétaire (1875-86), procureur (1875-93) ; conseiller de l'évêque (1876-77), vicaire-général (1877-1901), chanoine de la cathédrale (1877-1901), aumônier du monastère du Précieux-Sang (1887-88) ; curé de Beloeil (1893-1901), où il a reconstruit l'église incendiée en 1897, et où il est décédé le 20 septembre 1901.

17.—MESSIRE LOUIS-FERDINAND CODERRE (1840-1918), né à Saint-Antoine-sur-Richelieu, le 6 octobre 1840, de Joseph Coderre, cultivateur, et de Rosalie Gravel, fit ses études à Saint-Hyacinthe et au grand séminaire de Montréal, et fut ordonné *PRÊTRE À SAINT-HYACINTHE PAR MGR C. LAROCQUE, LE 19 MARS 1868.* Pensionnaire à l'évêché de Saint-Hyacinthe (1868) ; vicaire à Saint-Liboire (1868-69), à Saint-Antoine-sur-Richelieu (1869-71), à Sainte-Rosalie (1871-72), à Saint-Liboire encore (1872), à Iberville (1872-73) ; desservant à Saint-Grégoire d'Iberville (1873), vicaire à Saint-Pie-de-Bagot (1873-76) ; premier curé de Stanhope (1876-88), où il a bâti un presbytère et agrandi la chapelle, et d'où il a fondé les missions de Bloomfield dans le Vermont et de North-Stratford dans le New-Hampshire; vicaire à Upton (1888-89), à Saint-Marc (1889-90), à Acton (1890), à Saint-Ours (1890-92) ; curé de Saint-Ignace-de-Stanbridge (1892-93), de Saint-Alphonse-de-Granby (1893-97) ; pensionnaire à la Métairie de Saint-Hyacinthe (1897-99) ; aumônier de l'hôpital de Saint-Denis-sur-Richelieu (1899-1902) ; à Albany et à Saratoga dans l'état de New-York (1902-1914) ; retiré à l'hôpital de Saint-Denis-sur-Richelieu (1914-18), où il est décédé le 16 mars 1918.

18.—MESSIRE ANTHIME-JEAN-AMABLE ARCHAMBAULT (1843-1911), né à Saint-Antoine-sur-Richelieu, le 12 avril 1843, d'Amable Archambault, cultivateur, et de Zoé Vandandaigue-Gadbois, a fait ses études classiques à Saint-Hyacinthe et entra d'abord chez les Oblats de Marie-Immaculée; après quelques mois de vie religieuse, il se dirigea vers le grand séminaire de Montréal, où il fit sa théo-

logie, et il fut ordonné *PRÊTRE À MONTRÉAL LE 9 AOUT 1868.* Mgr Charles Larocque, alors évêque de Saint-Hyacinthe lui permit de rester dans le diocèse de Montréal, en échange de monsieur l'abbé Paul Larocque, aujourd'hui évêque de Sherbrooke. Vicaire à Hochelaga quelques mois, il partit pour l'Idaho, avec Mgr Lootens (1869) ; il y exerça le ministère une dizaine d'années, puis il revint malade à Montréal; il mourut le 25 janvier 1911 à Sainte-Thérèse et fut inhumé à Saint-Antoine-sur-Richelieu.

19.—MESSIRE CHARLES-FRANÇOIS-ERNEST BOUSQUET (1843-1872), né à Saint-Antoine, d'après Mgr Tanguay et monsieur l'abbé Allaire ("Dictionnaire du Clergé canadien"), le 25 mai 1843, de Prudent Bousquet et de Thérèse Messier, fut ordonné *PRÊTRE À MONTRÉAL LE 9 AOUT 1868.* Professeur au collège classique de Terrebonne (1868-71) ; missionnaire aux Etats-Unis (1871) ; retiré à Montréal (1871-72), où il est décédé le 31 janvier 1872.

20.—RÉVÉREND PÈRE LOUIS-DE-GONZAGUE GLADU, OBLAT DE MARIE-IMMACULÉE, (1840-19..), né à Saint-Antoine-sur-Richelieu, le 26 septembre 1840, de Louis Gladu, cultivateur, et de Florence Courtemanche, fit ses études à Saint-Hyacinthe, entra chez les Oblats de Marie-Immaculée en 1864, y fit sa profession dans les années suivantes et fut ordonné *PRÊTRE À OTTAWA, LE 29 MAI 1870.* Professeur à l'Université d'Ottawa, d'abord, puis missionnaire à Saint-Sauveur de Québec (1890-91), à Mattawa (1896) ; encore professeur à l'Université d'Ottawa (1899-1902) ; au Cap-de-la-Madeleine (1902-1904) ; aumônier de l'Académie Sainte-Marie à Winnipeg (1904-1906) ; directeur de "l'Ami du foyer" à Saint-Boniface depuis 1906.

21.—MGR ELPHÈGE GRAVEL (1838-1904), né à Saint-Antoine-sur-Richelieu, le 12 octobre 1838, de Nicolas Gravel, cultivateur, et de Julie Boiteau, fit à Saint-Hyacinthe la plus grande partie de ses études classiques, qu'il com-

pléta au Holy-Cross de Worcester et au petit séminaire de Montréal; il fit sa théologie et à Montréal et à Marieville, où il fut ordonné *PRÊTRE PAR MGR C. LAROCQUE, LE 11 SEPTEMBRE 1870.* Professeur à Marieville (1870-71); vicaire à Sorel (1871-73), à la cathédrale de Saint-Hyacinthe (1873-74); curé de Bedford (1874-80) avec desserte de Saint-Ignace (1874-77) et de Saint-Armand (1874-78); curé de la cathédrale de Saint-Hyacinthe (1880-85), où il a appelé les Frères du Sacré-Coeur en 1881; chanoine de la cathédrale de Saint-Hyacinthe (1880-85); *PREMIER ÉVÊQUE DE NICOLET, ÉLU LE 10 JUILLET 1885* et sacré à Rome, le 2 août 1885, par le Cardinal Moran. Durant son épiscopat, il a fondé quinze paroisses ou missions et doté la ville de Nicolet d'un hôpital des Srs Grises en 1886, d'une académie commerciale des Frères des Ecoles Chrétiennes en 1887 et d'un monastère du Précieux-Sang en 1896. Il est décédé en son évêché le 28 janvier 1904.

22.—ABBÉ LOUIS-FERDINAND LUSSIER (9) (1849-1915), né à Saint-Antoine-sur-Richelieu, le 30 janvier 1849, de Joseph Lussier et d'Angèle Durocher, fit ses études classiques à Saint-Hyacinthe et fut ordonné *PRÊTRE À MARIEVILLE PAR MGR C. LAROCQUE LE 26 JANVIER 1873.* Vicaire à Sorel (1873-74), à Saint-Robert (1874-76); curé de Sainte-Hedwidge-de-Clifton (1876-85), où il a bâti un presbytère et une église en 1880; dans l'état de New-York, curé de Brandon (1888-95), où il a complété l'église en 1889 et d'où il a construit l'église de Paul-Smith en 1891; aumônier des Srs de la Merci à Keeseville en 1897; curé de Chasm-Falls (1898-1902), de Sciota (1902-1912); retiré à Stanstead chez une de ses soeurs (1912-15), où il est décédé le 6 mars 1915.

23.—ABBÉ LUCIEN-ETIENNE PINEAULT (10)

(9) Frère de Wilfrid (Wolfred), né à Saint-Denis, mort curé de Coaticook.

(10) Oncle des Srs Saint-André, religieuse de Saint-Joseph de Saint-Hyacinthe et Marie-Alcime, religieuse de Sainte-Anne-de-Lachine.

(1853-1905), né à Saint-Antoine-sur-Richelieu, le 25 mars 1853, de François-Xavier Pineault et de Marie-Adélaïde Giard, fit ses études au presbytère de Saint-Antoine, à Saint-Hyacinthe, à Joliette et à Montréal et fut ordonné *PRÊTRE À MONTRÉAL LE 22 DÉCEMBRE 1877.* Vicaire à Saint-Rémi-de-Napierville (1877-88), à Terrebonne (1888-90) ; curé de Saint-Canut (1890-1903) ; retiré à Montréal (1903-1905), où il est décédé le 28 mars 1905.

24.—RÉVÉREND PÈRE DOMINIQUE-FÉLIX JACQUES, DOMINICAIN, ([11]) (1852-19..), né à Saint-Antoine-sur-Richelieu, le 20 novembre 1852, d'Elie Jacques, cultivateur, et d'Aurélie Cormier, fit ses études à Saint-Hyacinthe ; entra chez les Dominicains à Abbeville, dans le département de la Somme, en France, en 1875, et y prononça ses voeux en 1876 ; fut ordonné *PRÊTRE À FLAVIGNY DANS LE DÉPARTEMENT DE LA CÔTE-D'OR, PAR L'ÉVÊQUE DE LYON, LE 20 JUIN 1880.* A Saint-Hyacinthe (1881-1885) ; vicaire à Saint-Jean-Baptiste d'Ottawa (1885-86) ; à Saint-Hyacinthe, maître des novices (1886-89) ; missionnaire (1889-94) ; curé de Saint-Jean-Baptiste d'Ottawa (1894-1910), de Saint-Pierre de Lewiston (1910-12) ; A Notre-Dame-de-Grâce de Montréal, chapelain des Soeurs du Précieux-Sang et des Soeurs de la Providence, chez les Incurables (1912-15) ; à Fall-River, conférencier des Soeurs Dominicaines de l'Hôpital Sainte-Anne et de l'Académie du Saint-Rosaire depuis 1915.

25.—ABBÉ FRANÇOIS-JOSEPH-ALFRED DUPONT (1852-19 .), né le 23 octobre 1852, de Joseph-Elie Dupont, cultivateur, et de Marie-Délima Gadbois, fut adopté par Monsieur Flavien Marcotte lors du départ de la famille pour l'Ouest. Il fit son cours d'études à Joliette et chez les Oblats, où il entra après ses études classiques. Or-

---

(11) Frère des Srs M.-Albéric, M.-Sophie, M.-Félix-de-Valois, religieuses des S.S. Noms de Jésus et de Marie, et de Sr Cormier, religieuse des Srs Grises de Montréal ; oncle de Sr M.-Antonia-de-Florence, religieuse des S.S. Noms de Jésus et de Marie.

donné *PRÊTRE* vers 1879, il partit pour les Missions de l'Ouest, où il se dépensa quelques années. Sorti de sa communauté, il exerça le ministère paroissial dans l'Ouest américain, et mourut il y a quelques années.

26.—ABBÉ JOSEPH-OMER BLANCHARD (1859-1903), né à Saint-Antoine-sur-Richelieu, le 27 octobre 1859, de Toussaint Blanchard et de Luce Paré, fit ses études à Saint-Hyacinthe et au séminaire de Montréal; fut ordonné *PRÊTRE DANS SA PAROISSE NATALE, LE 19 AOÛT 1883.* Professeur au séminaire de Saint-Hyacinthe (1883-1903), où il est décédé le 21 janvier 1903.

27.—ABBÉ ELPHÈGE CARON ([12]) (1858-19..), né à Saint-Antoine-sur-Richelieu, le 20 avril 1858, de Joseph Caron, bedeau, et de Clémence Renaud, fit ses études à l'Assomption, à Marieville et au grand séminaire de Montréal et fut ordonné *PRÊTRE LE 18 DÉCEMBRE 1886.* Vicaire à Saint-Liboire (1886-88), à Saint-Robert (1888-89), à Saint-Jude (1889), à Farnham (1889), à Saint-Hilaire-sur-Richelieu (1889-90), à Saint-Jude encore (1890-92), à Saint-Aimé-sur-Yamaska (1892-96), à Granby (1896-97); curé de Frelighsburg (1897-99); vicaire au Précieux-Sang de Woonsocket, dans le Rhode-Island (1899-19..); curé de Warren depuis 19..

28.—ABBÉ JOSEPH-RAPHAËL BOURGEOIS (1863-19..), né à Saint-Antoine-sur-Richelieu, le 15 avril 1863, de Raphaël Bourgeois, forgeron, et de Philomène Lanctôt, fit ses études à Saint-Hyacinthe et au grand séminaire de Montréal et fut ordonné *PRÊTRE À SAINT-HYACINTHE PAR MGR MOREAU, LE 8 DÉCEMBRE 1887.* Professeur au Séminaire de Saint-Hyacinthe (1887-88); vicaire à Notre-Dame de Central-Falls (1888-93); directeur du gymnase à Sainte-Anne-de-Woonsocket (1893-

(12) Frère de l'abbé Stanislas et du frère Clément Caron, clerc de Saint-Viateur.

98); depuis 1898, curé d'Artic-Centre. Il fait partie du Board of Education de l'état du Rhode-Island depuis quelques années.

29.—RÉVÉREND PÈRE LOUIS GUERTIN, CONGRÉGATION DE SAINTE-CROIX, (1864-19..), né à Saint-Antoine-sur-Richelieu, le 20 novembre 1864, de Léon Guertin, cultivateur, et d'Euchariste Geoffrion, fit ses études à Saint-Laurent-près-Montréal; entra chez les Pères de Sainte-Croix à la Côte-des-Neiges en 1885 et prononça ses voeux le 1er novembre 1886, à Memramcook, où il fut ordonné *PRÊTRE PAR MGR SWEENEY, LE 13 MAI 1891.* Au collège de Memramcook, professeur et préfet des études (1891-93); étudiant à la Minerve, à Rome (1893-95), d'où il revint docteur en philosophie et en théologie; au collège de Memramcook encore préfet des études (1895-1906), assistant-supérieur (1900-1901, 1904-1906), supérieur depuis 1906.

30.—ABBÉ JOSEPH-STANISLAS CARON (1863-19..), né à Saint-Antoine-sur-Richelieu, le 13 septembre 1863, de Joseph Caron, bedeau, et de Clémence Renaud, fit ses études à Marieville et fut ordonné *PRÊTRE À SAINT-HYACINTHE PAR MGR MOREAU, LE 20 SEPTEMBRE 1891.* Vicaire à Saint-Ours (1891-93), à Marieville (1893), à Iberville (1893-94); au petit séminaire de Marieville, directeur des élèves (1894-98), des séminaristes (1898-1902), des élèves encore jusqu'à l'incendie du collège en février 1907; à l'hospice, dans la paroisse du Précieux-Sang de Woonsocket, depuis 1907.

31.—ABBÉ JOSEPH-OMER GADBOIS ([13]) (1864-19..), né à Saint-Antoine-sur-Richelieu, le 18 décembre 1864, d'Alcidas Gadbois, cultivateur, et de Monique Girouard, fit ses études à Saint-Hyacinthe et à Marieville; fut ordonné *PRÊTRE À MONTRÉAL PAR MGR FABRE, LE 19 DÉCEMBRE 1891.* Vicaire à Saint-Césaire (1891-92), à Saint-Hugues (1892-94), à Saint-Jean-Baptiste-de-Rouville (1894-97), à Saint-Charles-sur-Richelieu (1897-99); en repos au Précieux-Sang de Woonsocket (1899-1901); assistant-aumônier à l'Hôtel-Dieu de Saint-Hyacinthe (1901-1902); vicaire à Acton (1902-1903), à Saint-Marc (1903); curé de Saint-Ignace-de-Stanbridge (1903-1907), de Saint-Nazaire-d'Acton (1907-1921), de Saint-Jean-Baptiste-de-Rouville (1921-); fait un voyage en Europe, pour sa santé, dans l'automne de 1923.

32.—ABBÉ JEAN-BAPTISTE-JOSEPH DUROCHER (1863-19..), né à Saint-Antoine-sur-Richelieu, le 17 octobre, 1863, de Narcisse Durocher, cultivateur, et de Séraphine Gaudet, fit ses études classiques et théologiques à Nicolet, où il fut ordonné *PRÊTRE PAR MGR GRAVEL, LE 20 MARS 1898.* Vicaire à Saint-Guillaume (1898-1900), à Saint-David-d'Yamaska (1900-1902), à Drummondville (1902-1905), à Victoriaville (1905-1907); curé de Sainte-Marie-de-Blandford (1907-1908), du Saint-Rosaire d'Arthabaska depuis 1908.

33.—ABBÉ ANTOINE-PIERRE-ALEXANDRE ARCHAMBAULT (1874-19..), né à Saint-Antoine-sur-Richelieu, le 29 juin 1874, d'Antoine-Magloire Archambault, notaire, et de Marie-Louise Lareau, fit ses études classiques et théologiques chez les Sulpiciens de Montréal, et fut ordonné *PRÊTRE À MARIEVILLE PAR MGR DECEL-*

---

(13) Frère de Sr St-Zotique, religieuse du Bon-Pasteur de Montréal.

LES, LE 31 JUILLET 1898. Professeur au séminaire de Saint-Hyacinthe (1898-1902) ; étudiant à l'université Grégorienne de Rome (1902-1906), d'où il revint docteur en philosophie et en théologie; professeur de philosophie au séminaire de Montréal depuis 1906.

34.—ABBÉ JOS.-ANTOINE-NAPOLÉON ROY (1876-19..), né à Saint-Antoine-sur-Richelieu, de Jean-Baptiste Roy, menuisier, et d'Eulalie Phaneuf, fit ses études classiques et théologiques au séminaire de Saint-Hyacinthe, où il fut ordonné *PRÊTRE PAR MGR DECELLES, LE 12 NOVEMBRE 1899.* Vicaire à Saint-Césaire (1899-1904), à Saint-Marc (1904-1905), à Saint-Césaire encore (1905-1909), à Sorel (1909-1913) ; curé de Dunham (1913-17), d'Henryville, depuis 1917.

35.—ABBÉ JACQUES-MAXIMILIEN-HONORIUS PHANEUF (1876-19..), né à Saint-Antoine-sur-Richelieu, le 24 avril 1876, de Joseph-Alphonse Phaneuf, marchand, et d'Elmire Gendron, fit ses études classiques et théologiques au séminaire de Saint-Hyacinthe et fut ordonné *PRÊTRE DANS SA PAROISSE NATALE, LE 15 JUILLET 1900, PAR MGR DECELLES.* Vicaire à Farnham (1900-1901), à Saint-Antoine-sur-Richelieu (1901-1903) ; professeur au séminaire de Saint-Hyacinthe (1903-1906) ; vicaire à Saint-Simon-de-Bagot (1906), à Sainte-Rosalie (1906-1907), à la cathédrale de Saint-Hyacinthe (1907-1912), à Saint-Denis-sur-Richelieu (1912-13) ; curé de Saint-Bernard (1913-1917), de Sainte-Anne-de-Sorel, depuis 1917.

36.—ABBÉ JEAN-BAPTISTE-OLIVIER ARCHAMBAULT ([14]) (1876-19..), né à Saint-Antoine-sur-Richelieu, le 8 novembre 1876, de Joseph-Antoine Archambault, cultivateur, et de Philomène Lajeunesse, fit ses études classiques et théologiques au séminaire de Saint-Hyacinthe et fut ordonné *PRÊTRE DANS SA PAROISSE NATALE, PAR MGR DECELLES, LE 15 JUILLET 1900.* Professeur au séminaire de Saint-Hyacinthe (1900-1908); étudiant au Collège Canadien à Rome (1908-1910), où il prit son doctorat en philosophie à la Propagande; étudiant en littérature à l'université catholique de Fribourg, en Suisse (1910-11); professeur de philosophie au séminaire de Saint-Hyacinthe depuis 1911, et de théologie depuis 1917. Membre du bureau des censeurs du diocèse depuis 1914, et membre du Conseil de Vigilance du diocèse depuis 1918.

37.—RÉVÉREND PÈRE LOUIS-MARIE-JOSEPH ARCHAMBAULT, ([15]) DOMINICAIN (1874-19..), né à Saint-Antoine-sur-Richelieu, le 26 novembre 1874, de Stanislas Archambault, cultivateur, et de Catherine Dupré, fit ses études au séminaire de Saint-Hyacinthe, entra chez les Dominicains en 1896 et y fit sa profession en 1897; il fut ordonné *PRÊTRE À SAINT-HYACINTHE PAR MGR DECELLES, LE 28 OCTOBRE 1900.* Etudiant à Ottawa (1900-1902) et à Saint-Hyacinthe (1902-1903); vicaire et procureur à Notre-Dame de Saint-Hyacinthe (1903-12); à Lewiston, vicaire (1912-15), prieur (1915-22); de nouveau procureur à Saint-Hyacinthe, puis nommé prieur en décembre 1922.

---

(14) Oncle des abbés J.-Bte Archambault et Honorat Gendron, des Frères Eugène et Olivier, trappistes, des Srs M.-Antonius, et M.-Horace, religieuses des Sts Noms de Jésus et de Marie, ainsi que de Sr Marie-des-Oliviers (Blandine Deslauriers), religieuse du Bon-Pasteur, et de Sr Marie-Clément (Maria Deslauriers), religieuse de la Présentation de Marie.

(15) Frères des Srs M.-Catherine-de-Cortone et M.-Stanislas, religieuses des SS. Noms de Jésus et de Marie.

38.—RÉVÉREND PÈRE JOSEPH-ALPHONSE-MARIE-DOMINIQUE ARCHAMBAULT ([16]), DOMINICAIN (1884-19..), né à Saint-Antoine-sur-Richelieu, le 1 décembre 1884, d'Herménégilde Archambault, cultivateur, et d'Herminie Duhamel, fit ses études au séminaire de Saint-Hyacinthe; entra chez les Dominicains en 1905 et y prononça ses voeux en 1906; il fut ordonné *PRÊTRE À OTTAWA PAR MGR LATULIPPE, LE 8 MAI 1910.* Etudiant au couvent de son Ordre à Ottawa (1910-1912); missionnaire à Montréal (1912-1917); en repos à Saint-Joseph-Benoît-Labre depuis 1917.

39.—RÉVÉREND PÈRE VINCENT-DE-PAUL-ANDRÉ CASAVANT, DOMINICAIN (1883-19..), né à Saint-Antoine-sur-Richelieu, le 19 juillet 1883, d'Alphonse Casavant, forgeron, et d'Augustine Thibault, fit ses études au séminaire de Saint-Hyacinthe, entra chez les Dominicains en 1906 et y prononça ses voeux simples en 1907; il prononça ses voeux solennels en 1910 à Ottawa, où il fut ordonné *PRÊTRE PAR MGR STAGNI, LE 2 JUILLET 1911.* Etudiant à Ottawa (1911-13), à Saint-Hyacinthe (1913-15); vicaire à Notre-Dame-de-Grâce de Montréal depuis 1915.

40.—ABBÉ JEAN-BAPTISTE-HORACE ARCHAMBAULT ([17]) (1887-19..), né à Saint-Antoine-sur-Richelieu, le 8 avril 1887, de Joseph-Antoine Archambault, cultivateur, et de Délia Giard, fit ses études classiques au séminaire de Saint-Hyacinthe et sa théologie au grand séminaire de Montréal et fut ordonné *PRÊTRE À SAINT-*

(16) Frère du P. Salvator, franciscain et de Sr Marguerite-Agnès, visitandine; neveu de Messire Amable Archambault et de plusieurs religieuses.

(17) Frère des Fr. Eugène et Olivier, trappistes; neveu de l'abbé J.B. Olivier Archambault, professeur au séminaire de Saint-Hyacinthe et des deux Srs S.-Joseph Calazanz et S.-Joseph de Jésus, religieuses des Srs de S.-Joseph de Saint-Hyacinthe.

HYACINTHE PAR MGR BERNARD, LE 25 JUILLET 1912. Maître de discipline et professeur au séminaire de Saint-Hyacinthe (1912-1916) ; vicaire à Sorel (1916-1919) ; vicaire à Roxton-Falls (1919-20) ; missionnaire agricole (janvier 1920-février 1921) ; vicaire à Sorel depuis 1921.

41.—ABBÉ JACQUES - ANTOINE - HONORAT GENDRON ([18]) (1886-19..), né à Saint-Antoine-sur-Richelieu, le 23 décembre 1886, d'Horace Gendron,cultivateur, et de Marie-Louise-Valéda Archambault, fit ses études classiques au séminaire de Saint-Hyacinthe et sa théologie au grand séminaire de Montréal; il fut ordonné *PRÊTRE À SAINT-HYACINTHE PAR MGR BERNARD, LE 25 JUILLET 1913.* Professeur au séminaire de Saint-Hyacinthe (1913-18) ; vicaire à Saint-Césaire (1918-20) ; étudiant au Collège Canadien à Rome (1920-23), d'où il revint docteur en philosophie et en théologie du Collège Angélique ; desservant à Saint-Marc, il vient d'être nommé vicaire à la Cathédrale, puis aumônier de l'Hôtel-Dieu.

42.—ABBÉ PIERRE-ALBERT GRAVEL ([19]) (1891-19..), né à Saint-Antoine-sur-Richelieu, le 15 septembre 1891, de Georges Gravel, marchand, et de Marie-Anne Chagnon, fit ses études classiques au collège Sainte-Marie (Montréal), sa théologie au grand séminaire de Montréal (1912-15) et au collège de Saint-Jean (1916) ; fut ordonné *PRÊTRE À LA MAISON-MÈRE DES SOEURS DE LA PROVIDENCE, MONTRÉAL, PAR MGR BRUCHÉSI, LE 14 MAI 1916.* Envoyé au collège de Saint-

(18) Frère des Srs M.-Antonius et M.-Horace, religieuses des Sts Noms de Jésus et de Marie; neveu de l'abbé J.B. Olivier Archambault, professeur au séminaire de Saint-Hyacinthe, et petit-neveu des Srs S.-Félix et S.-Didace, de la Congrégation de Notre-Dame.

(19) Neveu du grand-vicaire Alphonse Gravel ; frère des Srs Marie-Anna et Marie-Albert de Louvain (celle-ci, née à Montréal), religieuses des S.S. Noms de Jésus et de Marie.

Jean en septembre 1916, il a dû quitter en novembre pour cause de santé et se rendit au Sanatorium de Gabriels, N.Y., où il demeura jusqu'à mars 1917; chapelain au Sanatorium Notre-Dame de l'Espérance des Révérendes Soeurs Grises, à Sainte-Agathe-des-Monts (1917-avril 1918); vicaire à Mazenod, Saskatchewan, (avril 1918 à novembre 1920); nommé curé de Mazenod le 7 novembre 1920.

43.—RÉVÉREND PÈRE SALVATOR, JOSEPH-AMABLE-ÉMILIEN ARCHAMBAULT ([20]), FRANCISCAIN (1891-19..), né à Saint-Antoine-sur-Richelieu, le 3 août 1891, d'Herménégilde Archambault, cultivateur, et d'Herminie Duhamel, fit ses études au séminaire de Saint-Hyacinthe (1903-1913) et entra chez les Franciscains, à Montréal, le 4 août 1913; il y fit sa profession le 22 août 1914 et fut ordonné *PRÊTRE À QUÉBEC, LE 14 JUILLET 1918.* A Montréal (1918-20); vicaire à la paroisse de Notre-Dame-des-Sept-Allégresses, Trois-Rivières, (1920-22); depuis, missionnaire résidant au Collège Missionnaire de Sorel.

44.—RÉVÉREND PÈRE RAOUL MAUGER ([21]), DOMINICAIN (1893-19..), né à Saint-Antoine-sur-Richelieu, le 28 juillet 1893, de Louis Mauger, ferblantier, et de Victoria Brodeur, fit ses études à Marieville, et, après le feu du collège, à Sherbrooke et à Memramcook (N.B.); entra chez les Dominicains en 1914, fit sa profession le 3 octobre 1915, et fut ordonné *PRÊTRE À OTTAWA, LE 14 JUIN 1919.* Professeur de philosophie au Couvent des Dominicains à Ottawa (1919-22); étudiant à Rome depuis 1922.

---

(20) Frère du Père Marie-Dominique, dominicain, et de Sr Marguerite-Agnès, visitandine; neveu de plusieurs religieuses.

(21) Frère de Fr. Napoléon Mauger, clerc de Saint-Viateur. Neveu de Sr Saint-Marc, religieuse des Srs de Saint-Joseph de Saint-Hyacinthe.

45.—ABBÉ JEAN-BAPTISTE CORDEAU ([22]) (1897-19..), né à Saint-Antoine-sur-Richelieu, le 6 avril 1897, d'Elisée Cordeau, cultivateur, et de Célina Dupré, fit son cours d'études au juniorat des Oblats à Ottawa et sa théologie chez les Pères de Sainte-Croix, au collège Notre-Dame, Côte-des-Neiges, Montréal; fut ordonné *PRÊTRE PAR MGR PRUD'HOMME À ALLAN, SASKATCHEWAN, LE 2 SEPTEMBRE 1922.* Vicaire à Prince-Albert. Il appartient à ce diocèse jusqu'à sa profession solennelle chez les Trappistes d'Oka, où il est entré le 1 novembre 1923; il y a pris l'habit, le 7 décembre 1923, sous le nom de Frère Amédée.

46.—RÉVÉREND PÈRE EUGÈNE ARCHAMBAULT ([23]), TRAPPISTE (1892-19..), né à Saint-Antoine-sur-Richelieu, le 19 février 1892, de Joseph-Antoine Archambault, cultivateur, et de Délia Giard, fit ses études classiques au séminaire de Saint-Hyacinthe (1905-1914) ; entra au grand séminaire de Montréal en 1914, partit pour Oka en 1917 et y fit sa profession solennelle le 15 juillet 1922; il fut ordonné *PRÊTRE À MONTRÉAL PAR MGR GAUTHIER, LE 15 AVRIL 1923.* Il célébra sa première messe à Saint-Antoine, le lendemain, assisté, comme diacre et sous-diacre, de son frère l'abbé J.-Bte Archambault, vicaire à Sorel, et de l'abbé Alfred Pépin, son confrère de classe, vicaire à Saint-Antoine. Le surlendemain (18 avril), il alla dire une messe à son Alma Mater de Saint-Hyacinthe et partit de là pour rentrer à Oka.

---

(22) Frère du Fr. Joseph, Oblat de Marie-Immaculée dans le diocèse du Keewatin et de Sr M-de-Sainte-Claire, religieuse du Bon-Pasteur.

(23) Frère de l'abbé J.-Bte Archambault, du diocèse de Saint-Hyacinthe et de Frère Olivier, trappiste.

47.—ABBÉ VICTOR CORMIER ([24]) (1897-19..), né à Saint-Antoine-sur-Richelieu, le 17 décembre 1897, d'Antoine Cormier, cultivateur, et de Marie-Louise Bonin, fit ses études classiques au séminaire de Saint-Hyacinthe et sa théologie à Montréal, où il fut ordonné *PRÊTRE PAR MGR GAUTHIER, LE 26 MAI 1923.* Vicaire à Nord-Témiscaming, dans le diocèse d'Haileybury.

48.—RÉVÉREND PÈRE ARSÈNE ROY ([25]), JÉSUITE (1887-19..), né à Saint-Antoine-sur-Richelieu, de Jean-Baptiste Roy, menuisier, et d'Eulalie Phaneuf, fit ses études classiques au séminaire de Saint-Hyacinthe (1900-1908); entra chez les Jésuites en 1908, et y fit sa profession le 30 janvier 1909; il fut ordonné *PRÊTRE À MONTRÉAL PAR MGR GAUTHIER, LE 1 JUILLET 1923.* Il chanta sa première messe à Contrecoeur, où demeurent actuellement son père et sa mère. A l'Immaculée-Conception, Montréal, depuis son ordination.

49.—RÉVÉREND FRÈRE OLIVIER ARCHAMBAULT, TRAPPISTE (1895-19..), né le 12 septembre 1895, de Joseph Archambault, cultivateur, et de Délia Giard, est entré au séminaire de Saint-Hyacinthe en 1909 et y a fait toutes ses études classiques, passant sa dernière année de philosophie en soutane, après avoir été tonsuré par Mgr Bernard le 24 septembre 1917. Après sa philosophie, il entra chez les Trappistes, à Oka, en septembre 1918, y prit l'habit le 1 novembre 1918; fit sa profession simple le 1 novembre 1920 et sa *profession solennelle le 1 novembre 1923.*

---

(24) Frère de Sr. Saint-Ange-Gardien, religieuse des Srs de Saint-Joseph de Saint-Hyacinthe.

(25) Frère de l'abbé Antoine-Napoléon Roy, curé dans le diocèse de Saint-Hyacinthe.

50.—ABBÉ JOSEPH-PASCAL-OLIVIER GAUDETTE (1899-19..), né le 31 mars 1899, de Joseph Gaudette, cultivateur, et de Louise Phaneuf, a fait ses études classiques au séminaire de Saint-Hyacinthe (1912-20) où il fut tonsuré, le 20 avril 1918, à la fin de sa rhétorique (protection contre la Conscription Militaire). Il fit sa théologie à Montréal et à Saint-Hyacinthe (1920-24); fait sous-diacre à Montréal le 26 mai 1923.

51.—RÉVÉREND FRÈRE ARMAND DUPONT, OBLAT DE MARIE-IMMACULÉE (1899-19..), né le 19 octobre 1899, de Joseph Dupont, cultivateur, et de Rosilda Bourgeois. A fait ses classiques jusqu'à ses Belles-Lettres à Saint-Hyacinthe et alors est entré chez les Oblats, à Lachine, le 22 juin 1918; il y fit son OBLATION le 24 juin 1919 et partit pour le scolasticat d'Ottawa, où il passa deux ans. En 1921, il partit pour Rome dans le but de faire ses études philosophiques et théologiques.

III

RELIGIEUX NON-PRÊTRES

1.—RÉVÉREND FRÈRE IRÉNÉE, PIERRE-AZARIE MÉNARD, TRAPPISTE (1823-1889), né à Saint-Antoine en 1823, de Pierre Ménard et d'Emélie Archambault, entra à la Trappe en 1846.

Je transcris, au complet, les notes très intéressantes, reçues à son sujet, de l'abbaye de Port-du-Salut, par l'entremise du P. Eugène, d'Oka.

J.M.J.

N.D. de Port-du-Salut, par Estrammer (Mayenne)
Le 12 octobre 1923.

Mon bien cher Père,

Mon Très Rév. Père Abbé de Port-du-Salut m'a communiqué votre lettre du 21 septembre en me priant de vous donner satisfaction au sujet de notre cher Père Irénée Ménard.

A défaut de nécrologe historique, que nous n'avons pas à Port-du-Salut, voici d'abord ce que je trouve dans le Régistre des Entrées au Monastère.

"No: 279 — F. Irénée Ménard (Pierre-Azarie)

"Date de naissance: 14 Mai 1823.

"Lieu de naissance: St-Antoine, diocèse de Montréal, (Canada).

"Postulat: 17 juin 1846:

"Noviciat: 1er juillet 1846:

"*Profession simple: 1er mai 1848; Profession Solennelle: 16 juillet 1868.*

"Mort le 19 septembre 1889."

Dans un ancien Régistre des Professions solennelles je trouve ce qui suit:

"F. Irénée.—Le Frère Irénée, Pierre-Azarie Ménard, "minoré, fils de Pierre et de feue Emilie Archambault, né

"le 14 mai 1823 à Saint-Antoine, diocèse de Montréal, au "Canada, est entré dans le monastère le 17 juin 1846, a "pris le St. Habit le 1er juillet suivant et fait SA PROFESSION LE 1er MAI 1848.

"Il a fait sa profession solennelle le 16 juillet 1868.

(Signature) F. Henri-Marie, Abbé — F. Irénée."

J'ai relevé sur sa tombe l'inscription qui y a été placée: elle porte ce qui suit :

"F. Irenaeus Ménard, Acolythus, natus in diocoesi
"Marianopolitanâ, (Canada), 14 Maii 1823,
"Professus 1 Maii 1848, decessit 19 septemb., 1889."

Mon Père Irénée était-il "in Minoribus" à son arrivée à Port-du-Salut, ou bien a-t-il reçu les Ordres Mineurs dans le Monastère ? — La question n'a pu être résolue. En tout cas, comme ce fut le fait de bon nombre de nos anciens religieux, il n'avança pas dans les Ordres et resta simple Acolythe.

Au physique, c'était un bel homme, grand, fortement constitué, de santé robuste.

Il fut bon religieux, de grande exactitude et régularité; il aimait la Règle et les austérités de l'Ordre et il n'usa que très rarement des adoucissements autorisés en maladie. — Mais en cela, comme dans la pratique des vertus religieuses, rien qui l'ait distingué particulièrement et qui mérite d'être signalé.

En dehors des travaux communs, la vie de mon Père Irénée s'est passée à Port-du-Salut dans les fonctions de chantre et de bibliothécaire.

Pendant vingt ans de suite, il dirigea le choeur. Après avoir été remplacé dans cette charge pendant quelques années, elle lui fut confiée à nouveau et il la garda encore pendant longtemps. Son organe n'avait cependant rien d'extraordinaire, ni quant à la puissance, ni quant à l'expression; mais mon Père Irénée connaissait admirablement les règles du chant et il avait une maîtrise particulière pour diriger le choeur. La fonction de chantre lui donnait la charge des livres du choeur: Il en prenait le soin le plus

grand; et nous devons nous souvenir qu'à cette époque nous nous servions d'anciennes éditions de livres liturgiques qui avaient appartenu à l'abbaye de Morimond.

Comme bibliothécaire, mon Père Irénée fut remarquable; et il fut nommé à ce poste dès les premières années de sa profession, et très probablement par Dom François d'Assise Couturier, 2ème abbé de Port-du-Salut, mort à 56 ans en 1854. A cette époque, l'Abbé de Port-du-Salut travaillait à son Histoire de l'Abbé de Rancé. Le travail de grande envergure qu'était cette HISTOIRE et les recherches HISTORIQUES qu'elle nécessitait obligèrent très probablement l'Abbé de Port-du-Salut à recourir à l'aide du jeune Père Irénée, en qui il avait deviné, avec une grande intelligence, une aptitude exceptionnelle pour les travaux bibliographiques.

Mon Père Irénée fut un bibliothécaire modèle. Tout, dans son emploi, était en ordre, classé, rangé, et il savait où se trouvait chaque livre. Non-seulement il connaissait les titres et les auteurs de tous les ouvrages de notre bibliothèque, il en savait encore le contenu. On pouvait penser qu'il possédait dans sa vaste mémoire toute la bibliothèque. Aucune science, aucune connaissance ne lui paraissait étrangère; et si on lui demandait une référence, du premier coup, sans hésitation, il savait prendre l'auteur et allait directement à la page.

Lui étaient particulièrement familières toutes les questions relatives à la Liturgie, aux Pères, à l'Histoire de l'Eglise et à l'Histoire de notre Ordre, qu'il possédait, suivant l'expression vulgaire, sur le bout du doigt.

Les soins matériels de la bibliothèque et même la lecture des ouvrages qu'elle contenait, laissaient des loisirs à mon Père Irénée; lui-même se mit à écrire. Je m'en souviens, il y a près de trente ans, à mon arrivée à Port-du-Salut, nous trouvions partout des écrits de mon Père Irénée, des copies principalement, qui ont disparu par l'usage, et qu'on n'a point jugé à propos de conserver. Ainsi il avait extrait de la Bible ce que nous lisons au livre de Daniel sur les Enfants de Babylone et il avait mis pour titre à l'opus-

cule: "Saint-Azarie", et on devine pourquoi.—Il avait écrit un modeste opuscule sur Ste-Emélie ou Emilie, la patronne de sa mère, et l'avait envoyé au Canada. Cet ouvrage, plus que modeste pourtant, fut imprimé avec une lettre approbative d'un évêque canadien qui avait été probablement le condisciple de Pierre-Azarie Ménard.

Mais copies ou opuscules n'étaient que des essais. Notre Père Irénée a composé des ouvrages plus importants: L'histoire de Port-du-Salut et la vie du R.P. Marie-Joseph de Géramb.

L'histoire de Port-du-Salut est restée manuscrite, mais c'est un ouvrage de la plus haute valeur: par son ÉTENDUE d'abord, c'est un travail de longue haleine et qui lui a demandé des années d'un patient labeur; par la MANIÈRE vraiment magistrale dont sont racontées et les origines et toute l'histoire de Port-du-Salut jusqu'à l'année 1881; par les DÉTAILS dans lesquels n'a point craint d'entrer le cher Père, malgré l'ennui des longueurs inévitables, lorsque l'on veut tout dire; par le JUGEMENT, par le calme, par la pondération avec lesquels sont appréciés les événements, les personnes et les choses.

La Vie du R.P. Marie-Joseph de Géramb a été publiée après la grande Guerre par Dom Ingold, mais non point tout-à-fait telle que l'avait écrite le Père Irénée. Quelques additions, quelques retouches et bon nombre de suppressions et retranchements, tel fut le travail fait au Mont-des-Oliviers dans le but de publier un ouvrage de facture moins volumineuse et de lecture plus populaire. Le succès de cette vie, ainsi lancée dans le public, a été considérable et cette oeuvre d'histoire a été couronnée par l'Académie Française.

Le style du P. Irénée n'est pas celui d'un romancier, mais d'un érudit: clarté, exactitude, correction de la phrase, références, citations exactes; telles sont les qualités qui le distinguent.—Ces qualités lui avaient acquis l'estime des savants qui avaient pu l'approcher, et rendent son oeuvre précieuse pour le Port-du-Salut.

Mon Père Irénée était entré dans sa soixante-septième année. Rien à l'extérieur n'annonçait une fin prochaine, car sa santé paraissait toujours robuste.

Le 19 septembre 1889, dans la matinée, il se sentait mal à l'aise; il demanda, après le repas du midi, une tasse d'eau chaude pour aider la digestion. Puis il se rendit dans un petit cabinet, où il travaillait, quand il n'était point à la bibliothèque, après avoir fait signe au Père infirmier qu'il s'y reposerait un peu. Mon Père Armand, l'infirmier, eut-il des appréhensions? — Toujours est-il que, peu après, il voulut voir ce que devenait mon Père Irénée. Il va donc, frappe à la porte de l'appartement: point de réponse. Il entre; mon Père Irénée était à sa table de travail, assis. On était au commencement du grand Tricénaire, et le psautier était ouvert au psaume 30e; la main droite était sur le livre, fermée, sauf l'index, dont l'extrémité était arrêtée sur le premier verset du psaume: "In te, Domine, speravi, non confundar in aeternum."

Mon Père Irénée avait cessé de vivre.—La particularité du doigt fixé sur une parole divine, toute pleine d'espérance, frappa non seulement l'infirmier, mais les Religieux du Monastère, dont deux survivants d'alors viennent de me certifier la réalité du fait.

Par ces quelques pages, j'ai cru répondre, mon bien cher Père, aux demandes de votre lettre. Oremus pro invicem.

Frère Léon, O.C.R.

Secrétaire

2.—JOSEPH DUPRÉ, dit FRÈRE NICOLAS, CHARTREUX (1856-19..), né à Saint-Hughes, de Jean-Baptiste Dupré, cultivateur, et d'Eulalie Girouard, le 16 juillet 1856, avait deux ans quand ses parents vinrent à Saint-Antoine, où ils se fixèrent à un mille de l'église. Son enfance se passa à fréquenter l'école et l'église. A quatorze ans, vu ses dispositions à l'étude et ses goûts pour la vie parfaite, il demanda à ses parents de l'envoyer au séminaire de Saint-Hyacinthe. Il y resta trois ans dans l'application

à ses devoirs. Mais un mal d'yeux impitoyable l'obligea à retourner dans sa famille. A l'âge de vingt-trois ans, il eut une forte inspiration de se faire religieux; il s'en ouvrit à monsieur le curé, Jean-Baptiste Dupuy, qui ne voulut se prononcer définitivement sur l'appel divin qu'après avoir consulté le bon Mgr Moreau. Celui-ci, après avoir connu ses dispositions intérieures, lui fit dire qu'il était appelé à la vie contemplative chez les Chartreux. Il écrivit lui-même à la Grande-Chartreuse pour obtenir son admission; et quelques mois après, arrivait la réponse favorable.

Alors le futur Frère Nicolas mit ordre à ses affaires temporelles; il vendit sa terre, distribua ses biens à ses frères et soeurs et, se réservant 1200 francs pour les frais de voyage, il partit pour Montréal. Après avoir fait visite à sa soeur et à ses tantes, religieuses du Bon-Pasteur, il quitta Montréal le 26 octobre 1879 et s'embarqua à New-York pour le Hâvre, où il arriva le 7 novembre. De là, il passa à Montreuil-sur-Mer, où se trouvait la Chartreuse de Notre-Dame-des-Prés. Il y entra comme frère convers le 10 novembre. Au bout d'un mois, il prit le manteau et la calotte, et, un an après, prenait l'habit brun du frère convers et faisait sa donation à Dieu ou sa promesse de servir l'Ordre. Après cinq ans de donation, il fut admis à faire son noviciat canonique d'un an et, le 8 décembre 1887, il fit ses voeux simples et prononça ses *VOEUX SOLENNELS LE 8 DÉCEMBRE 1890.*

Jusqu'en 1900, il vécut à Montreuil-sur-Mer, dans l'humble office de cuisinier. Obligée par des lois iniques de quitter la France, la communauté de Notre-Dame-des-Prés s'enfuit en Angleterre à la Chartreuse de Parkminster. Au bout de 10 mois de séjour en Angleterre, le Frère Nicolas reçut son obédience pour Plétriack, en Autriche, aujourd'hui en Yougoslavie, où il continue d'exercer l'office de cuisinier et gardien du cellier. "C'est dans ces humbles états, m'écrit-il le 13 décembre 1923, que je m'efforce de travailler à ma sanctification, but unique de mon pélerinage ici-bas."

3.—FRÈRE CLÉMENT CARON, CLERC DE SAINT-VIATEUR (1869-19..), né le 25 octobre 1869,

de Joseph Caron, bedeau, et de Clémence Renaud — frère des deux abbés Elphège et Stanislas — entra en religion le 13 novembre 1886, prit l'habit le 19 mars 1887 et fit sa *PROFESSION PERPÉTUELLE LE 31 JUILLET 1869*; actuellement à l'Institution des Sourds-Muets, 3600, Boulevard Saint-Laurent, Montréal.

4.—FRÈRE PIERRE MARTEL, CLERC DE SAINT-VIATEUR (1871-19..), né à Saint-Marc le 30 juin 1871, mais élevé à Saint-Antoine et à Saint-Denis, fils de Pierre Martel et de Marie-Mélina Bissonnette, entra en religion le 13 juillet 1890, prit l'habit le 21 octobre 1890 et fit sa *PROFESSION PERPÉTUELLE LE 24 JUILLET 1901*; actuellement au collège de Berthierville.

5.—LORENZO PHANEUF, dit FRÈRE CLAUDE-ÉTIENNE, religieux des PETITS FRÈRES DE MARIE (1881-19..), né à Saint-Antoine-sur-Richelieu, le 13 juin 1881, d'Alphonse Phaneuf, marchand, et d'Elmire Gendron — frère de l'abbé Honorius — entra en religion le 26 août 1897 et fit sa *PROFESSION PERPÉTUELLE LE 24 AOÛT 1905.* Professeur à Lowell (Mass) (1898-1905); professeur de musique au collège d'Upton (1905-1907), au collège de Beauceville (1907-13), au collège de Laval, Saint-Vincent-de-Paul, depuis 1913.

6.—FRÈRE ISIDORE GRAVEL, CLERC DE SAINT-VIATEUR (1880-1923), né le 7 octobre 1880, de Napoléon Gravel, forgeron, et de Philomène Noël, entra en religion le 10 octobre 1897, prit l'habit le 21 octobre 1897 et fit sa *PROFESSION PERPÉTUELLE LE 24 JUILLET 1907*; décédé à Joliette le 18 juillet 1923.

7.—EMILE SAINT-JACQUES, dit FRÈRE HORMISDAS, religieux FRÈRE DE LA CHARITÉ, Montréal, (1872-19..), né le 22 février 1872, de Misaël Saint-Jacques et de Zoé Grenier — neveu des Soeurs Sainte-Anthuse et Sainte-Luména, de la Congrégation de Notre-Dame —entra en religion le 19 décembre 1903, prit l'habit le 19 mars 1904, fit sa première profession le 19 mars 1905 et sa *PROFESSION PERPÉTUELLE LE 19 MARS* 1911; actuellement à la Retraite Saint-Benoit, Montréal.

8.—FRÈRE ANTOINE CORMIER, CLERC DE SAINT-VIATEUR (1883-19..), né le 29 mars 1883, d'Arthur Cormier, cultivateur, et de Delphine Cordeau — frère des Soeurs Cormier et Saint-Dominique, religieuses de l'Hôtel-Dieu de Saint-Hyacinthe, ainsi que de Sr Saint-Jean-Baptiste, religieuse des Srs de Saint-Joseph de Saint-Hyacinthe — entra en religion le 30 mars 1900, prit l'habit le 15 avril 1900 et fit sa *PROFESSION PERPÉTUELLE LE 24 JUILLET 1912*; actuellement à l'Académie Saint-Jean-Baptiste, 786, Avenue Henri-Julien, Montréal.

9.—FRÈRE NAPOLÉON MAUGER, CLERC DE SAINT-VIATEUR (1891-19..), né le 5 octobre 1891, de Louis Mauger, ferblantier, et de Victoria Brodeur — frère du Père Raoul Mauger, dominicain — entra en religion le 7 juillet 1909, prit l'habit le 31 juillet 1909 et fit sa *PROFESSION PERPÉTUELLE LE 6 JANVIER 1916*; actuellement au séminaire de Joliette.

10.—FRÈRE JOSEPH CORDEAU, OBLAT DE MARIE-IMMACULÉE (1890-19..), né à Saint-Antoine le 14 avril 1890, d'Elisée Cordeau, cultivateur, et de Célina Dupré, est entré en religion en 1909 ou 1910, a fait sa première oblation le 15 août 1911 et sa *PROFESSION PERPÉTUELLE EN 1918*; demeure actuellement à Cross Lake, dans le Keewatin.

11.—FRÈRE OSCAR COURTEMANCHE, CLERC SAINT-VIATEUR (1889-19..), né le 13 mai 1889, d'Adélard Courtemanche, menuisier, et de Marie-Azana Bonin — frère de Sr Courtemanche, religieuse des Srs Grises de Montréal — entra en religion le 27 avril 1915, prit l'habit le 24 juillet 1915 et fit sa *PROFESSION PERPÉTUELLE LE 24 JUILLET 1920*; actuellement à l'Institution des Sourds-Muets, 3600, boulevard Saint-Laurent, Montréal.

IV

RELIGIEUSES

OBSERVATION : Les chiffres placés entre parenthèses à la suite des noms du père et de la mère, renvoient aux mêmes chiffres désignant le numéro d'ordre des religieuses, et cet ordre est basé sur la date de leur profession.

1.—MARIE-SÉRAPHINE DUROCHER, (1) dite SR SAINTE-CÉCILE, *religieuse de la CONGRÉGATION DE NOTRE-DAME* (1809-1852), née le 5 novembre 1809, d'Olivier Durocher, cultivateur, et de Géneviève Durocher, entra en religion le 15 novembre 1827, prit l'habit en mars 1828 et fit sa *PROFESSION PERPÉTUELLE LE 29 MARS 1829*; enseigna à la Basse-Ville, Québec, à la Pointe-aux-Trembles, et 10 ans à Berthier; décédée le 19 novembre 1852.

2.—MARGUERITE FONTAINE-BIENVENU, dite SR SAINTE-BLANDINE, *religieuse de la CONGRÉGATION DE NOTRE-DAME* (1813-1895), née le 18 avril 1813, de Pierre-Abraham Fontaine-Bienvenu et de Marguerite Benoit, fit sa *PROFESSION LE 28 JANVIER 1836*; son principal champ d'action a été Saint-Thomas-de-Montmagny, où elle fut supérieure pendant treize ans; elle fut aussi supérieure en divers autres endroits; décédée le 13 août 1895.

3.—JOSEPHTE MARCHESSAULT, (2) dite SR MARCHESSAULT, *religieuse de L'HÔTEL-DIEU DE SAINT-JOSEPH, Montréal* (1818-64), née en février

---

(1) Soeur de Sr Marie-Rose, fondatrice des Srs des S.S. Noms de Jésus et de Marie, et des prêtres Flavien, Théophile et Eusèbe.

(2) Soeur des Srs S.-André et S.-Eustache, religieuses de la Congrégation de Notre-Dame, et S.-Geneviève, religieuse de la Providence.

1818, de Willebon Marchessault et de Marguerite Allaire, entra en religion le 1 avril 1835 et fit sa *PROFESSION LE 4 JUILLET 1837.* Cette religieuse se fit remarquer dans sa communauté par son esprit de prière et par le plaisir qu'elle prenait de faire de la présence de Dieu le sujet habituel de ses conversations. Elle fut longtemps maîtresse des novices et elle mourut, assistante, le 13 mai 1864.

4.—EDWIDGE MARCHESSAULT, dite SR SAINT-ANDRÉ, *religieuse de la CONGRÉGATION DE NOTRE-DAME* (1820-1873), née le 11 janvier 1820, de Willebon Marchessault et de Marguerite Allaire (3), fit sa *PROFESSION LE 11 JUILLET 1839*; fonda la maison de Sorel en 1858 et y demeura comme supérieure jusqu'en 1861; elle fut alors nommée maîtresse des novices, mais dut résigner, en 1865, pour cause de santé; en 1870, elle fut élue troisième assistante de sa communauté et mourut en charge le 13 janvier 1873.

5.—MATHILDE MARCHESSAULT, dite SR SAINT-EUSTACHE, *religieuse de la CONGRÉGATION DE NOTRE-DAME* (1824-1908), née le 19 janvier 1824, de Willebon Marchessault et de Marguerite Allaire (3,4), fit sa *PROFESSION LE 9 FÉVRIER 1843*; elle passa la grande partie de sa vie religieuse à la Maison-Mère, employée comme sous-maîtresse au Noviciat pendant 16 ans et ensuite aux autres offices ordinaires; décédée le 26 septembre 1908.

6.—EDESSE MARCHESSAULT, dite SR SAINTE-GÉNEVIÈVE, *religieuse de la PROVIDENCE, Montréal,* (1815-1895), née le 11 janvier 1815, de Willebon Marchessault et de Marguerite Allaire (3,4,5), entra en religion le 21 août 1843, prit l'habit le 8 décembre 1843 et fit sa *PROFESSION LE 21 NOVEMBRE 1844.* Elle fut supérieure locale au couvent de Sainte-Elisabeth (1866-70) et à Sainte-Ursule (1870-75); décédée le 15 janvier 1895.

7.—MARIE-EULALIE DUROCHER, dite SR MARIE-ROSE, FONDATRICE DES RELIGIEUSES DES S.S. NOMS DE JÉSUS ET DE MARIE (1811-1849), née le 6 octobre 1811, d'Olivier Durocher, cultivateur, et de Gé-

nevière Durocher (1), fit sa *PROFESSION LE 8 DÉCEMBRE 1844*; décédée le 6 octobre 1849. Sa vie a été écrite par FIDELIS (Montréal, Desbarats et Cie, 1895).

8.—MARIE-ZOÉ CHEVAL-SAINT-JACQUES, dite SR SAINT-TIMOTHÉE, *religieuse de la CONGRÉGATION DE NOTRE-DAME,* (1821-1859), née le 10 avril 1821, d'Antoine Cheval-dit-Saint-Jacques et de Zoé Lecavalier, fit sa *PROFESSION LE 11 NOVEMBRE 1847*; décédée le 18 octobre 1859.

9.—SÉRAPHINE LECOURS, dite SR LECOURS, *religieuse des SRS GRISES DE SAINT-HYACINTHE* (1829-1863), née le 15 juin 1829, de Charles Lecours et de Louise Bernier, fit sa *PROFESSION LE 25 NOVEMBRE 1847*; décédée le 13 juin 1863.

10.—JULIE-MARIE DUFRESNE, dite SR MARIE-CÉCILE, *religieuse des S.S. NOMS DE JÉSUS ET DE MARIE* (1817-1894), née le 12 octobre 1817, de Joseph Dufresne et de Marie-Anne Archambault, fit sa *PROFESSION LE 8 DÉCEMBRE 1847*; décédée le 13 mai 1894.

11.—ADÉLINE MARCHESSAULT, dite SR MARCHESSAULT, *religieuse des SRS GRISES DE SAINT-HYACINTHE* (1831-1899), née le 1 janvier 1831, de Christophe Marchessault et de Julie Dorion, fit sa *PROFESSION LE 8 JANVIER 1852.* Après quelques années de travail aux besognes ordinaires, elle fut, pendant quinze ans, maîtresse des novices, puis supérieure générale de 1880 à 1885, enfin assistante à-peu-près jusqu'à sa mort, le 20 décembre 1899.

12.—ÉMÉLIE MORIN, dite SR SAINT-PHILIPPE-DE-NÉRI, *religieuse de la CONGRÉGATION DE NOTRE-DAME* (1833-1898), née le 15 juillet 1833, de Louis Morin et d'Eulalie Dupré, fit sa *PROFESSION LE 15 AVRIL 1852*; elle a été nommée supérieure à Laprairie en 1880 et à Châteauguay en 1891; décédée le 15 novembre 1898.

13.—NATALIE-VITALINE CHEVAL, dite SR SAINTE-SÉRAPHINE, *religieuse de la CONGRÉGATION DE NOTRE-DAME* (1833-1912), née le 16 juillet 1833, de Jacques Cheval et de Josephte Duhamel, fit sa *PROFESSION LE 13 JANVIER 1853*; fut nommée supérieure à Saint-Sauveur de Québec en 1867, à Saint-Roch de Québec en 1877, à Châteauguay en 1880, à Saint-Thomas-de-Montmagny en 1887, à la Pointe-aux-Trembles en 1890; assistante locale à la Maison-Mère en 1894; puis est décédée le 25 juillet 1912.

14.—MARIE-MONIQUE ARCHAMBAULT, ([3]), SR MARIE-OLIVIER, *religieuse des S.S. NOMS DE JÉSUS ET DE MARIE,* (1829-1904), née le 28 août 1829, de Pascal Archambault, cultivateur, et de Marie-Agathe Dupré, fit sa *PROFESSION LE 24 MAI 1853*; fut supérieure locale à Saint-Hilaire et à Verchères (1855-65), à Windsor, Ontario, (1865-72); économe générale (1872-77); supérieure générale (1877-86); assistante générale (1886-95); supérieure générale, une seconde fois (1895-1900); supérieure provinciale à Longueil (1900-1904); décédée à la Maison-Mère le 9 mai 1904.

(Voir sa biographie, écrite par une religieuse de la même communauté, 1 vol. Montréal, 1922).

15.—CÉLINA GRAVEL, ([4]) dite SR MARIE-DE-L'ENFANT-JÉSUS, *religieuse des S.S. NOMS DE JÉSUS ET DE MARIE* (1835-19..), née le 10 juillet 1835, de Nicolas Gravel et de Julie Boiteau, fit sa *PROFESSION LE 16 AOÛT 1853*; actuellement à Oswégo, en Orégon.

16.—VITALINE ARCHAMBAULT, dite SR SAINT-ISIDORE, *religieuse de la CONGRÉGATION DE NOTRE-DAME* (1833-1924), née le 14 février 1833, de Pascal Archambault et de Marie-Agathe Dupré (14), fit sa *PROFESSION LE 12 JANVIER 1854*; mena une

---

(3) Soeur des Srs Saint-Isidore, religieuse de la Congr. de Notre-Dame et Marie-de-la-Présentation, religieuse des S.S. Noms de Jésus et de Marie; tante des Srs M.-Pascal, M.-Paule-de-Rome, M.-Antoine de Padoue, relig. des S.S. Noms de Jésus et de Marie.

(4) Soeur de Mgr Gravel, évêque de Nicolet, et demi-soeur de l'abbé Isidore, curé de Laprairie.

vie de labeur; fut supérieure à Saint-Denis en 1859, à Saint-Eustache en 1879, au pensionnat Notre-Dame en 1881, à Sainte-Famille en 1882, à Saint-Denis encore en 1889, à Notre-Dame en 1891; supérieure locale à la Maison-Mère en 1893, à Berthier en 1894; économe à la Maison-Mère pendant plusieurs années; décédée le 13 janvier 1924.

17.—MARIE-ADÉLINE MARCHESSAULT, dite SR SAINT-CLÉMENT, *religieuse de la CONGRÉGATION DE NOTRE-DAME* (1836-1862), née le 23 janvier 1836, de Clément Marchessault et de Rosalie Gravel, fit sa *PROFESSION LE 24 AOÛT 1854*; décédée le 23 mars 1862.

18.—MARIE-PHILOMÈNE MARCHESSAULT, dite SR SAINT-FRANÇOIS-RÉGIS, *religieuse de la CONGRÉGATION DE NOTRE-DAME* (1835-1898), née le 18 juillet 1835, de Jacques Marchessault et de Marguerite Archambault, fit sa *PROFESSION LE 21 JUIN 1855* ; sous-maîtresse au Noviciat en 1865; supérieure à Laprairie en 1870, à Saint-Roch de Québec en 1886; supérieure locale à la Maison-Mère en 1894; décédée le 10 mars 1898.

19.—THARSILE GENDRON, (5) dite SR SAINT-FÉLIX, *religieuse de la CONGRÉGATION DE NOTRE-DAME* (1832-1919), née le 24 octobre 1832, d'Antoine Gendron et d'Euphrosyne Lapointe, fit sa *PROFESSION LE 16 OCTOBRE 1855*; décédée le 3 septembre 1919.

20.—MARIE-ADÉLINE GIROUARD, (6) dite SR MARIE-DU-MONT-CARMEL, *religieuse du BON-PASTEUR, Montréal* (1833-1884), née le 5 mars 1833, de Léon Girouard, cultivateur, et de Sophie Archambault, entra en religion le 15 novembre 1853, et fit sa *PROFESSION LE 11 NOVEMBRE 1856*; décédée le 3 mars 1884.

---

(5) Soeur de Sr S.-Didace de la même communauté, et tante des Srs S.-Anthuse et S.-Luména, aussi de la même communauté; grand'tante des Srs M.-Antonius et M.-Horace, relig. des S.S. Noms de Jésus et de Marie, ainsi que de l'abbé Honorat Gendron.

(6) Soeur de Sr Marie-de-Sainte-Claire, religieuse du Bon-Pasteur. tante de Sr Saint-Zotique, religieuse aussi du Bon-Pasteur et de l'abbé Omer Gadbois, diocèse de Saint-Hyacinthe.

21.—MARIE-DALIAS GIROUARD, dite SR MARIE-DE-SAINTE-CLAIRE, *religieuse du BON-PASTEUR, Montréal* (1835-1913), née le 18 septembre 1835, de Léon Girouard et de Sophie Archambault (20), entra en religion le 15 novembre 1853, et fit sa *PROFESSION LE 11 NOVEMBRE 1856*; décédée le 22 avril 1913.

22.—ZOÉ ARCHAMBAULT, (7) dite SR MARIE-FRANÇOIS-DE-BORGIA, *religieuse des S.S. NOMS DE JÉSUS ET DE MARIE* (1839-1914), née le 6 juillet 1839, de B.-Amable Archambault, cultivateur, et de Zoé Vandandaigue-Gadbois, fit sa *PROFESSION LE 19 MARS 1857*; décédée le 26 mars 1914.

23.—MARIE-PHILOMÈNE CHEVAL (8), dite SR SAINTE-FÉBRONIE, *religieuse de la CONGRÉGATION DE NOTRE-DAME* (1839-81), née le 20 novembre 1839, de Jacques Cheval et de Josephte Duhamel (13), fit sa *PROFESSION LE 28 OCTOBRE 1858*; décédée le 9 avril 1881.

24.—ODILE ARCHAMBAULT, dite SR MARIE-CHRISTINE, *religieuse des S.S. NOMS DE JÉSUS ET DE MARIE* (1840-19..), née le 18 septembre 1840, de B.-Amable Archambault et de Zoé Vandandaigue-Gadbois (22), fit sa *PROFESSION LE 27 JUILLET 1859*; actuellement en repos à la Maison-Mère, Hochelaga.

25.—HERMINE ARCHAMBAULT, dite SR MARIE-DE-LA-PRÉSENTATION, *religieuse des S.S. NOMS DE JÉSUS ET DE MARIE* (1841-1905), née le 16 mai 1841, de Pascal Archambault, cultivateur, et de Marie-Agathe Dupré (14,16), fit sa *PROFESSION LE 27 JUILLET 1859*; décédée le 28 octobre 1905.

---

(7) Soeur de Messire Anthime Archambault, de Sr Lajemmarais, religieuse des Srs Grises de Saint-Hyacinthe, des Srs M.-Christine et M.-Euphémie, religieuses des S. S. Noms de Jésus et de Marie; tante de Sr M.-Alphonse, relig. des S. S. Noms de Jésus et de Marie, du P. M.-Dominique, dominicain, du P. Salvator, franciscain, et de Sr Marguerite-Agnès, visitandine.

(8) Soeur de Sr Sainte-Séraphine, de la même communauté.

26.—ADÉLINE ARCHAMBAULT, dite SR MARIE-EUPHÉMIE, *religieuse des S.S. NOMS DE JÉSUS ET DE MARIE* (1842-19..), née le 21 février 1842, de B.-Amable Archambault, cultivateur, et de Zoé Vandandaigue-Gadbois (22,24), fit sa *PROFESSION LE 17 JUILLET 1862*; actuellement à Oswégo, en Orégon.

27.—ÉLISE GENDRON, dite SR SAINT-DIDACE, *religieuse de la CONGRÉGATION DE NOTRE-DAME* (1842-19..), née le 2 mars 1842, d'Antoine Gendron et d'Euphrosyne Lapointe (19), fit sa *PROFESSION LE 14 JUILLET 1864*; actuellement en repos à la Maison-Mère, rue Sherbrooke ouest, Montréal.

28.—MAXIMILIENNE ARCHAMBAULT ([9]), dite SR MARIE-THÉOPHILE, *religieuse des S.S. NOMS DE JÉSUS ET DE MARIE* (1847-19..), née le 2 juillet 1847, de Maxime Archambault, cultivateur, et de Marguerite Guertin, fit sa *PROFESSION LE 15 AOÛT 1866*; actuellement en repos à la Maison-Mère, Hochelaga.

29.—MARIE-LOUISE BONIN, dite SR BONIN, *religieuse des SRS GRISES DE SAINT-HYACINTHE* (1848-1873), née le 22 mai 1848, de Pierre Bonin et de Louise Vandandaigue-Gadbois, fit sa *PROFESSION LE 26 AOÛT 1867*; décédée le 10 juillet 1873.

30.—MARIE-AMANDA GLADU, dite SR MARIE-DE-SAINTE-LUDIVINE, *religieuse du BON-PASTEUR* (1847-1877), née le 27 août 1847, de Louis Gladu et de Florence Courtemanche — soeur du P. Louis-de-Gonzague Gladu, oblat de Marie-Immaculée, et demi-soeur de Sr Marie-de-Saint-Arsène (34) — entra en religion le 6 novembre

---

(9) Soeur des Srs M.-Maxime et M.-Bernardine, religieuses de la même communauté. tante du P. Ls-Marie-Joseph, dominicain, des abbés Alexandre (Montréal) et Raymond Archambault (Sherbrooke), des Srs Catherine-de-Cordoue (Bernardine Archambault), et M.-Stanislas (Clémentine Archambault) religieuses des S. S. Noms de Jésus et de Marie, et Ste-Joséphine (Antoinette Saint-Germain), relig. des Srs de Saint-Joseph; grand'tante de l'abbé Rosaire Archambault (Magog), des Srs Catherine-du-Sacré-Coeur (Alice Potvin, St-Ours), Marie-de-S.-Joseph (Annette Archambault, Magog), dominicaines de Lewiston et Marguerite-de-Louvain (Anna-Maria Archambault), Congr. de Notre-Dame.

1865 et fit sa *PROFESSION LE 21 NOVEMBRE 1867*; décédée le 1 avril 1877, après avoir passé les années de sa vie religieuse à la Maison-Provinciale, Montréal, où elle remplit assez longtemps l'emploi de secrétaire.

31.—MARIE-JULIE-LUMINA GADBOIS, dite SR MARIE-DE-SAINT-ZOTIQUE, *religieuse du BON-PASTEUR* (1849-19..), née le 13 septembre 1849, d'Alcidas Gadbois-Vandandaigue, cultivateur, et de Monique Girouard, (20,21) entra en religion le 28 novembre 1866 et fit sa *PROFESSION LE 21 NOVEMBRE 1868*. Elle partit, en 1871, avec six autres religieuses, pour fonder une maison à Lima (Pérou). Dans cette mission, elle fut directrice du pensionnat, maîtresse des novices, assistante provinciale à deux reprises de 1892 à 1898, puis de 1916 à 1922; assistante à La Paz (Bolivie) de 1906 à 1909 et à l'Institut Sévilla de 1909 à 1916. Depuis 1922, elle est en repos à Lima.

32.—EUGÉNIE MARCHESSAULT, dite SR PLAMONDON, *religieuse des SRS GRISES DE SAINT-HYACINTHE* (1838-1908), née le 3 octobre 1838, de Cléophas Marchessault et de Marie-Anne Plamondon, fit sa *PROFESSION LE 20 MARS 1869*; après quelques années de mission à l'étranger, elle en passa plusieurs à la Métairie de Saint-Hyacinthe; décédée le 12 mars 1908.

33.—LUDIVINE ARCHAMBAULT, dite SR MARIE-MAXIME, *religieuse des S.S. NOMS DE JÉSUS ET DE MARIE* (1851-19..), née le 13 décembre 1851, de Maxime Archambault, cultivateur, et de Marguerite Guertin, (28) fit sa *PROFESSION LE 5 AOÛT 1869*; actuellement en repos à la Maison-Mère, Hochelaga.

34.—MARIE-LOUISE-AUGUSTINE GLADU, ([10]) dite SR MARIE-DE-SAINT-ARSÈNE, *religieuse du BON-PASTEUR* (1851-1920), née le 4 avril 1851, de Louis Gladu, cultivateur, et d'Emélie Hamel, entra en reli-

---

(10) Demi-soeur du P. Gonzague Gladu, Oblat; soeur de l'abbé Pierre, mort aux Etats-Unis; tante des Srs Sainte-Dorothée, St-P.-aux-Liens, religieuses du Bon-Pasteur, et de Sr M.-Alphonse, religieuse des S. S. Noms de Jésus et de Marie.

gion le 15 décembre 1867 et fit sa *PROFESSION LE 21 NOVEMBRE 1869*; elle fut une des sept fondatrices de la mission de Quito (Equateur), parties le 1 mai 1871; nommée assistante le 25 décembre 1871, elle remplit la charge de supérieure de la mission à la mort de celle qui fut élue à cette charge; c'est alors qu'elle pu jouir de l'aide de Garcia Moreno, président de l'Equateur, qui fut pour la communauté d'une paternelle bienveillance. Elle revint au Canada le 18 décembre 1873; décédée le 4 août 1920.

35.—MARIE-ÉMÉRANDE BOURGEOIS, dite SR MARIE-DE-SAINT-CHARLES-BORROMÉE, *religieuse du BON-PASTEUR, Montréal* (1847-1922), née le 25 mai 1847, de Pierre Bourgeois, cultivateur, et d'Eméranda Loiselle, entra en religion le 12 mai 1868, et fit sa *PROFESSION LE 13 OCTOBRE 1870*; décédée le 13 mars 1922.

36.—EUGÉNIE ARCHAMBAULT, dite SR LAJEMMERAIS, *religieuse de L'HÔTEL-DIEU DE SAINT-HYACINTHE* (1847-19..), née le 25 juillet 1847, de B.-Amable Archambault, cultivateur, et de Zoé Vandandaigue-Gadbois, (22,24,26), fit sa *PROFESSION LE 16 MARS 1871*; après quelques années de missions, elle fut assistante générale et économe, (1895-1900), supérieure à Lewiston (1900-1902), économe à Sherbrooke (1902-1905), à Manchester (1905-1910), hospitalière en chef à la Maison-Mère jusqu'en 1918, résidente à Saint-Denis (1918-1921); depuis ce temps à la Maison-Mère, Saint-Hyacinthe.

37.—OCTAVIE GLADU, dite SR MARIE-HERMANN, *religieuse des S.S. NOMS DE JÉSUS ET DE MARIE* (1851-19..), née le 23 septembre 1851, de Victor Gladu, cultivateur, et d'Adélaïde Perrin, fit sa *PROFESSION LE 5 AOÛT 1871*; actuellement à Oakland, en Californie.

38.—SÉRAPHINE CHEVAL, ([11]) dite SR SAINTE-ANTHUSE, *religieuse de la CONGRÉGATION DE NOTRE-DAME* (1852-19..), née le 23 novembre 1852,

---

(11) Soeur de Sr S.-Luména, religieuse de la même communauté.

de Didace Cheval-Saint-Jacques et de Louise Gendron, fit sa *PROFESSION LE 23 JANVIER 1873*; a presque toujours vécu dans les Provinces Maritimes; supérieure à Caraquet en 1909, actuellement à Berthierville.

39.—MÉLANIE ARCHAMBAULT, dite SR MARIE-BERNARDINE, *religieuse des S.S. NOMS DS JÉSUS ET DE MARIE* (1853-19..), née le 25 novembre 1853, de Maxime Archambault et de Marguerite Guertin (28,33), fit sa *PROFESSION LE 19 MARS 1873*; actuellement à la Maison-Mère, Hochelaga.

40.—CORDÉLIE BOUVIER, dite SR MARIE-PIERRE, *religieuse des S.S. NOMS DE JÉSUS ET DE MARIE* (1851-1882), née le 15 février 1851, de Pierre Bouvier, cultivateur, et de Séraphine Hurteau, fit sa *PROFESSION LE 20 MARS 1874*; décédée le 4 mars 1882.

41.—LUDIVINE GAUDETTE, ([12]) dite SR SAINT-OLIVIER, *religieuse de la CONGRÉGATION DE NOTRE-DAME* (1854-19..), née le 20 octobre 1854, d'Octave Gaudette, cultivateur, et d'Eulalie Archambault, fit sa *PROFESSION LE 22 DÉCEMBRE 1874*; après avoir enseigné dans différentes missions avec zèle et succès, elle a été nommée assistante à l'Académie Bourgeois en 1900, assistante locale à la Maison-Mère en 1912, et, à diverses reprises, secrétaire à l'Economat de la Maison-Mère, pendant 20 ans; a fermé ses cahiers, quand la paralysie l'a forcée de prendre un repos bien gagné; actuellement à la Maison-Mère, rue Sherbrooke ouest.

42.—LÉONISE BOULAY, ([13]) dite SR SAINT-ANTOINE, *religieuse de L'HÔTEL-DIEU DE SAINT-HYACINTHE* (1848-1899), née le 16 novembre 1848, de Théophile Boulay et de Sara Dufresne, fit sa *PROFESSION LE 4 FÉVRIER 1876*; décédée le 11 avril 1899.

---

(12) Soeur de Sr S.-Alcime de la même communauté; tante de l'abbé Olivier Gaudette, Saint-Hyacinthe, de Sr M.-de-Sainte-Louise, religieuse de la Présentation de Marie, de Sr Saint-André, religieuse des Srs de Saint-Joseph de Saint-Hyacinthe, et de Sr M.-Alcime, religieuse des Srs de Sainte-Anne, Lachine.

(13) Tante de l'abbé Horace Boulay, Sherbrooke.

43.—MALVINA JACQUES, ([14]), dite SR MARIE-SOPHIE, *religieuse des S.S. NOMS DE JÉSUS ET DE MARIE* (1854-19..), née le 1 juillet 1854, d'Elisée Jacques, cultivateur, et d'Aurélie Cormier, fit sa *PROFESSION LE 5 AOÛT 1875*; actuellement à Longueil.

44.—CÉCILIA CORDEAU, dite SR CORDEAU, *religieuse de L'HÔTEL-DIEU DE SAINT-HYACINTHE* (1854-19..), née le 7 novembre 1854, de Didace Cordeau et de Luce Cheval-Saint-Jacques, fit sa *PROFESSION LE 23 AOÛT 1876*; actuellement à la Maison-Mère, Saint-Hyacinthe, après avoir vécu quelque temps à Marieville.

45.—OMBÉLINE CHEVAL, dite SR SAINTE-LUMÉNA, *religieuse de la CONGRÉGATION DE NOTRE-DAME* (1855-19..), née le 10 mai 1855, de Didace Cheval-Saint-Jacques et de Louise Gendron (38), fit sa *PROFESSION LE 26 OCTOBRE 1876*; actuellement à Montréal.

46.—SOPHRONIE GRAVEL, dite SR MARIE-MARGUERITE-MARIE, *religieuse du BON-PASTEUR, Montréal* (1856-1903), née à Saint-Denis, le 2 septembre 1856, mais a presque toujours vécu à Saint-Antoine avant son entrée en religion; fille d'Hilaire Gravel et d'Adèle Ménard; elle laissa le monde le 21 octobre 1875 et fit sa *PROFESSION LE 28 JUIN 1878*; décédée le 25 juillet 1903.

47.—MARIE-PHILOMÈNE BOUTHILLIER, dite SR MARIE-DE-SAINT-PACIFIQUE, *religieuse du BON-PASTEUR, Montréal* (1856-1914), née le 18 janvier 1856, de Pierre Bouthillier, cultivateur, et d'Emilie Lacoste, entra en religion le 30 septembre 1876 et fit sa *PROFESSION LE 19 MARS 1879*; décédée le 6 septembre 1914.

48.—ROSE COURTEMANCHE, dite SR MARIE-ROSE, *religieuse de L'HÔTEL-DIEU DE SAINT-JO-*

---

(14) Soeur du P. Jacques, dominicain, des Srs M.-Albéric et M.-Félix-de-Valois, religieuses des S.S. Noms de Jésus et de Marie, de Sr Cormier, religieuse des Srs Grises, de Montréal; tante de Sr M.-Antonia-de-Florence, religieuse des S. S. Noms de Jésus et de Marie.

SEPH, SAINT-BASILE DE MADAWASKA (N.B.), (1844-19..), née le 7 avril 1844, de Gédéon Courtemanche et de Marguerite Livernois, entra à l'Hôtel-Dieu de Montréal le 5 juillet 1877, prit l'habit à Saint-Basile de Madawaska, et y fit sa *PROFESSION LE 17 JUILLET 1879*; actuellement à l'Hôtel-Dieu de Saint-Basile de Madawaska.

49.—MARIE-ELISABETH-HENRIETTE LECLÈRE, dite SR MARIE-DE-JÉSUS, *religieuse CARMÉLITE, Montréal,* (1853-1907), née le 19 janvier 1853, de Jean-Olivier Leclère, marchand, et de Marie-Aglaë Perrault, entra en religion le 14 septembre 1876, prit l'habit le 21 mai 1877 et fit sa *PROFESSION LE 15 OCTOBRE 1879*; décédée le 7 mars 1907.

50.—JUSTINE GAUDETTE, dite SR SAINT-ALCIME, *religieuse de la CONGRÉGATION DE NOTRE-DAME* (1850-1899), née le 25 mars 1850, d'Octave Gaudette et d'Eulalie Archambault (41), fit sa *PROFESSION LE 20 NOVEMBRE 1879*; décédée le 27 novembre 1899.

51.—DÉLIA LARUE, dite SR MARIE-SAINT-RÉGIS, *religieuse de la PRÉSENTATION DE MARIE, Saint-Hyacinthe* (1858-1896), née le 18 août 1858, d'Isidore Larue et d'Hortense Gravel, fit sa *PROFESSION LE 16 JUILLET 1880*; enseigna à Acton-Vale, à Farnham, à Saint-Alexandre, à Saint-Ours, à Marieville, à Upton et à Lorette (Saint-Hyacinthe); décédée le 17 août 1896.

52.—MARIE-CELANIRE DUPRÉ, ([15]) dite SR MARIE-DE-SAINT-JEAN-BAPTISTE, *religieuse du BON-PASTEUR* (1860-19..), née le 25 octobre 1860, de Jean-Baptiste Dupré, cultivateur, et d'Eulalie Girouard, entra en religion le 16 octobre 1879 et fit sa *PROFESSION LE 22 NOVEMBRE 1881*; fut supérieure du pensionnat Saint-Louis-de-Gonzague, Montréal, de 1901 à 1911 et de 1914 à 1921; supérieure provinciale de 1911 à 1914; actuellement en repos à la Maison Sainte-Domitille, Laval-des-Rapides.

---

(15) Soeur du Frère Joseph Dupré, chartreux, et tante de Sr M.-de-Ste-Claire, religieuse du Bon-Pasteur, de l'abbé Jean Cordeau, trappiste, et du Frère Joseph, Oblat dans le Keewatin.

53.—IDALIE JACQUES, dite SR MARIE-ALBÉRIC, *religieuse des S.S. NOMS DE JÉSUS ET DE MARIE* (1861-19..), née le 25 février 1861, d'Élisée Jacques et d'Aurélie Cormier (43), fit sa *PROFESSION LE 3 FÉVRIER 1882*; actuellement à la Maison-Mère, Hochelaga.

54.—ÉLISA MARCOTTE, dite SR SAINT-JEAN-CHRYSOSTÔME, *religieuse du BON-PASTEUR, Montréal* (1858-19..), née le 1 août 1858, de Flavien Marcotte, cultivateur, et de Célina Dupré, entra en religion le 17 mai 1881 et fit sa *PROFESSION LE 23 NOVEMBRE 1883*; actuellement au pensionnat Saint-Louis-de-Gonzague, Montréal.

55.—MARIE OU MÉRÉE JACQUES, dite SR CORMIER, *religieuse des SRS GRISES DE MONTRÉAL* (1856-19..), née le 23 février 1856, d'Élisée Jacques et d'Aurélie Cormier (43,53), entra en religion le 7 juillet 1881, prit l'habit le 27 septembre 1881 et fit sa *PROFESSION LE 27 DÉCEMBRE 1883*; actuellement à l'Hospice Saint-Antoine, Longueil.

56.—GRAZIELLA DANSEREAU, ([16]) dite SR MARIE-DE-L'ENFANT-JÉSUS, *religieuse des SRS DE SAINT-JOSEPH DE SAINT-HYACINTHE* (1866-19..), née le 2 novembre 1866, de Roch Dansereau et de Joséphine Garand-Saint-Onge, entra en religion le 8 avril 1882 et fit sa *PROFESSION LE 26 JUILLET 1884*; Directrice à Saint-Roch (1893-95); fondatrice de l'école de Sainte-Victoire en 1895 et directrice (1895-98); fondatrice à Roxton-Pond et directrice (1902-11); directrice à Sainte-Victoire (1911-12), à Sainte-Rosalie (1912-13), et à l'externat de la Maison-Mère (1913-16); depuis 1916, enseigne le dessin et la pédagogie à la Maison-Mère.

57.—DELPHINE GOSSELIN, ([17]) dite SR MARIE-PIERRE-THOMAS, *religieuse des S.S. NOMS DE*

---

(16) Soeur de Sr Marie-Bernard, visitandine.

(17) Soeur des Srs M.-Philippe-Béniti (Maria) et Catherine (née à Contrecoeur), religieuses de sa communauté, de M.-de-Saint-Eucher (Rosa) et Marie-de-S.-Thomas (Anna), celle-ci née à Contrecoeur, toutes deux religieuses du Bon-Pasteur.

JÉSUS ET DE MARIE (1865-19..), née le 22 septembre 1865, d'Octave Gosselin et de Césarie Guertin, fit sa *PROFESSION LE 27 JANVIER 1885*; actuellement à Saint-Marc-sur-Richelieu.

58.—ADÈLE DUPUY, dite SR MARIE-DE-LA-VISITATION, *religieuse de la CONGRÉGATION DE NOTRE-DAME* (1864-19..), née à Sainte-Hélène de Bagot, le 2 juillet 1864, élevée et instruite par Monsieur le Chanoine Dupuy, curé à Saint-Antoine; fille de Jacques Dupuy et de Marguerite Bourbonnière, elle entra en religion le 12 janvier 1885, prit l'habit le 7 juin 1883 et fit sa *PROFESSION LE 12 FÉVRIER 1885*; actuellement à l'Académie Visitation, Montréal.

59.—PALMYRE JACQUES, dite SR MARIE-FÉLIX-DE-VALOIS, *religieuse des S.S. NOMS DE JÉSUS ET DE MARIE* (1864-1919), née le 31 juillet 1864, d'Élisée Jacques et d'Aurélie Cormier (43,53,55), fit sa *PROFESSION LE 5 AOÛT 1885*; décédée le 2 mai 1919.

60.—JUSTINE ARCHAMBAULT, ([18]) dite SR MARIE-PASCAL, *religieuse des S.S. NOMS DE JÉSUS ET DE MARIE* (1862-19..), née le 1 mars 1862, de Pascal Archambault, cultivateur, et de Sophie Bousquet (14, 16,25), fit sa *PROFESSION LE 27 JANVIER 1886*; actuellement à Outremont.

61.—HERCULINE ARCHAMBAULT, dite SR MARIE-PAULE-DE-ROME, *religieuse des S.S. NOMS DE JÉSUS ET DE MARIE* (1867-19..), née le 25 janvier 1867, de Pascal Archambault et de Sophie Bousquet (60), fit sa *PROFESSION LE 27 JANVIER 1886*; actuellement à Disraëli.

62.—MARIE BONIN, dite SR BONIN, *religieuse de L'HÔTEL-DIEU DE SAINT-HYACINTHE* (1843-19..), née le 8 décembre 1843, de Pierre Bonin et de Loui-

(18) Soeur des Srs M.-Paule et M.-Antoine-de-Padoue, religieuses des S. S. Noms de Jésus et de Marie.

se Vandandaigue-Gadbois (29), fit sa *PROFESSION LE 19 MARS 1886*; elle alla donc remplacer, quoique plus âgée, sa soeur plus jeune, décédée après quelques années de vie religieuse; elle a toujours demeuré à la Maison-Mère, Saint-Hyacinthe.

63.—HONORINE BRODEUR, dite SR MARIE-DE-L'INCARNATION, *religieuse de L'HÔTEL-DIEU DE SAINT-HYACINTHE* (1864-19..), née le 18 janvier 1864, d'Héli Brodeur et de Joséphine Leblanc, fit sa *PROFESSION LE 2 AOÛT 1886*; pharmacienne pendant 15 ans à Lewiston; supérieure à Lewiston deux fois en 1902 et en 1913; quelque temps à Sherbrooke, puis assistante à la Maison-Mère (1918-23); nommée supérieure à Woonsocket en octobre 1923.

64.—CÉLINA GRENON, ([19]) dite SR SAINT-JEAN-L'AUMÔNIER, *religieuse de la CONGRÉGATION DE NOTRE-DAME* (1864-19..), née à Sainte-Hélène-de-Bagot le 20 juin 1864, élevée et instruite par Monsieur le Chanoine Dupuy, curé à Saint-Antoine; fille d'Alexis Grenon et de Léocadie Dupuy, elle entra en religion le 12 janvier 1885, prit l'habit le 30 avril 1885 et fit sa *PROFESSION LE 16 FÉVRIER 1887*; actuellement à la Maison-Mère, Montréal.

65.—MARIE-EUPHÉBRONIE ARCHAMBAULT, dite SR MARIE-DE-LOYOLA, *religieuse de la PRÉSENTATION DE MARIE de Saint-Hyacinthe* (1860-19..), née le 21 octobre 1860, de Raphaël (Misaël) Archambault et de Marie-Apolline Cheval-Saint-Jacques, fit sa *PROFESSION LE 3 MARS 1887*; nommée institutrice à Acton Vale en 1887, elle fut envoyée à Berlin (N.H.) en 1890 et elle y réside encore aujourd'hui.

---

(19) Soeur de Sr Saint-Joseph-du-Rédempteur, religieuse du Bon-Pasteur.

66.—MARIE-PHILOMÈNE-ROSA GOSSELIN, dite SR MARIE-DE-SAINT-EUCHER, *religieuse du BON-PASTEUR, Montréal* (1864-19..), née le 15 juin 1864, d'Octave Gosselin et de Césarie Guertin (57), entra en religion le 25 février 1884 et fit sa *PROFESSION LE 10 MAI 1887*; actuellement à l'Asile Sainte-Darie, Montréal.

67.—MARIA GOSSELIN, dite SR MARIE-PHILIPPE-BÉNITI, *religieuse des S.S. NOMS DE JÉSUS ET DE MARIE* (1867-1910), née le 20 janvier 1867, d'Octave Gosselin et de Césarie Guertin (57,66), fit sa *PROFESSION LE 5 AOÛT 1887*; décédée le 7 janvier 1910.

68.—IDA GAUDETTE, ([20]) dite SR SAINT-OLIVIER, *religieuse de L'HÔTEL-DIEU DE SAINT-HYACINTHE* (1859-1921), née le 6 décembre 1859, d'Olivier Gaudette et de Zoé Guertin, fit sa *PROFESSION LE 6 AOÛT 1889*; décédée le 8 octobre 1921 à l'Ouvroir Sainte-Géneviève, où elle était depuis quelques années, après avoir été supérieure à l'Hôpital Saint-Charles (Saint-Hyacinthe) assez longtemps.

69.—MARIE-HERMINIE ARCHAMBAULT, ([21]), dite SR MARIE-DE-SAINTE-DOROTHÉE, *religieuse du BON-PASTEUR, Montréal* (1869-19..), née le 15 février 1869, d'Henri Archambault, cultivateur, et de Dorothée Gladu (34,30), entra en religion le 20 octobre 1887 et fit sa *PROFESSION LE 29 AVRIL 1890*; actuellement à l'Asile Sainte-Darie (Montréal), où, depuis plusieurs années, elle est maîtresse des prisonnières.

70.—DELPHINE CORMIER, ([22]) dite SR CORMIER, *religieuse de L'HÔTEL-DIEU DE SAINT-HYA-*

---

(20) Soeur de Sr Saint-Antoine, de la même communauté.

(21) Soeur de Sr M.-de-Saint-Pierre-aux-Liens et demi-soeur de Sr M.-du-Bon-Pasteur, religieuses du Bon-Pasteur; nièce de Sr M.-de-Saint-Arsène et M.-de-Sainte-Ludivine, religieuses du Bon-Pasteur, ainsi que du P. Gonzague Gladu, Oblat, et de l'abbé Pierre Gladu, Oblat, puis prêtre séculier.

(22) Soeur des Srs Saint-Dominique, religieuse de l'Hôtel-Dieu, Saint-J.-Baptiste, religieuse des Srs de Saint-Joseph, et de Frère Cormier, clerc de Saint-Viateur.

CINTHE (1869-19..), née le 16 juin 1869, d'Arthur Cormier, cultivateur, et de Delphine Cordeau, fit sa *PROFESSION LE 3 FÉVRIER 1891*; actuellement à la Maison-Mère, Saint-Hyacinthe, après avoir été économe à Lewiston et à Sorel pendant quelques années.

71.—ROSE-ALMA CORMIER, dite SR SAINT-DOMINIQUE, *religieuse de L'HÔTEL-DIEU DE SAINT-HYACINTHE* (1870-19..), née le 30 juin 1870, d'Arthur Cormier et de Delphine Cordeau (70); fit sa *PROFESSION LE 3 FÉVRIER 1891*; actuellement à la Maison-Mère, Saint-Hyacinthe.

72.—MARIE-APOLLINE MORIN, dite SR SAINT-THOMAS-D'AQUIN, *religieuse des SRS DE SAINT-JOSEPH* (1870-19..), née le 28 mars 1870, de Jean Morin et de Louise Hurteau, entra en religion le 3 novembre 1888 et fit sa *PROFESSION LE 11 MARS 1891*. Directrice à Saint-Sébastien (1901-1903), directrice et fondatrice à Sainte-Madeleine (1903-1908), et à l'école Larocque (Saint-Hyacinthe) (1908-1911); directrice à Saint-Liboire (1911-18), à Sainte-Pudentienne (1919-22), à Saint-Joseph-de-Sorel (1922-....).

73.—MARIE-LOUISA GRENON, dite SR SAINT-JOSEPH-DU-RÉDEMPTEUR, *religieuse du BON-PASTEUR, Montréal* (1868-19..), née à Worcester le 17 octobre 1868; élevée et instruite par Monsieur le Chanoine Dupuy, curé à Saint-Antoine; fille d'Alexis Grenon et de Léocadie Dupuy (64), entra en religion le 6 février 1891, prit l'habit le 26 mai 1891 et fit sa *PROFESSION LE 13 JUIN 1893*; actuellement à la Maison-Sainte-Domitille, Laval-des-Rapides.

74.—MARIE-DOROTHÉE-FLORENTINE ARCHAMBAULT, dite SR MARIE-DE-SAINT-PIERRE-

AUX-LIENS, *religieuse du BON-PASTEUR, Montréal* (1870-19..), née le 19 novembre 1870, d'Henri Archambault et de Dorothée Gladu (30,34,69), entra en religion le 27 avril 1889 et fit sa *PROFESSION LE 16 DÉCEMBRE 1893*; a enseigné pendant au-delà de vingt ans au Pensionnat Saint-Louis-de-Gonzague; aujourd'hui est occupée à la Procure, à l'Asile Sainte-Darie, Montréal.

75.—MARIE-JULIE-ALMA DUFORT, ([23]) dite SR MARIE-DES-MARTYRS, *religieuse du BON-PASTEUR, Montréal* (1871-19..), née le 12 mars 1871, de Jean-Baptiste Dufort, cultivateur, et de Philomène Lévesque, entra en religion le 21 janvier 1892 et fit sa *PROFESSION LE 5 JUILLET 1894*; actuellement à Sainte-Domitille.

76.—MARGUERITE-BERNADETTE LARUE, dite SR MARIE-DU-RÉDEMPTEUR, *religieuse des S.S. NOMS DE JÉSUS ET DE MARIE* (1874-19..), née le 23 juin 1874, de Ludger Larue et de Philomène Lapierre, fit sa *PROFESSION LE 7 AOÛT 1894*; actuellement à Outremont.

77.—MARIE-ADÈLE COLLETTE, ([24]), dite SR MARIE-DES-VICTOIRES, *religieuse du BON-PASTEUR, Montréal* (1871-1900), née à Varennes le 9 février 1871, de Christophe Collette, cultivateur, et d'Adèle Lussier, entra en religion le 20 septembre 1892, prit l'habit le 26 novembre 1892 et fit sa *PROFESSION LE 30 NOVEMBRE 1894*; décédée le 8 novembre 1900.

78.—MARIE-ÉLIZA COLLETTE, dite SR MARIE-DE-SAINT-CHRISTOPHE, *religieuse du BON-PAS-*

---

(23) Soeur des Srs M.-de-Ste-Marine et M.-de-Saint-Raphaël, religieuses du Bon-Pasteur.

(24) Soeur de Sr M.-de-Saint-Christophe, toutes deux arrivées à Saint-Antoine en tout bas âge, avant l'âge scolaire.

TEUR, Montréal (1873-19..), née à Varennes le 13 février 1873, de Christophe Collette et d'Adèle Lussier (77), entra en religion, prit l'habit et fit *PROFESSION AUX MÊMES DATES QUE SA SOEUR ADÈLE*; actuellement à Lima, au Pérou, depuis 1898.

79.—MARIE-ÉMÉLIE ARCHAMBAULT, dite SR MARIE-ALPHONSE, *religieuse des S.S. NOMS DE JÉSUS ET DE MARIE* (1873-19..), née le 2 octobre 1873, d'Alphonse Archambault, cultivateur, et d'Herminie Gladu (22,24,26,30,34,36), fit sa *PROFESSION LE 30 JUILLET 1895*; actuellement à Maisonneuve.

80.—ÉMÉLIE GIARD, ([25]) dite SR SAINT-JOSEPH-CALASANZ, *religieuse des SRS DE SAINT-JOSEPH DE SAINT-HYACINTHE* (1869-19..), née le 26 août 1869, de Joseph Giard, menuisier, et de Philomène Archambault, entra en religion le 31 mars 1894 et fit sa *PROFESSION LE 25 JUILLET 1896.* Directrice à Saint-Roch-sur-Richelieu depuis 1919, après l'avoir été à Sainte-Pudentienne de 1911 à 1919.

81.—MARIE-CÉCILE-LOUISE ARCHAMBAULT, dite SR MARIE-DU-BON-PASTEUR, *religieuse du BON-PASTEUR, Montréal* (1875-19..), née le 14 janvier 1875, d'Henri Archambault et de Malvina Dupré (69,74), entra en religion le 19 novembre 1894 et fit sa *PROFESSION LE 1 DÉCEMBRE 1896*; actuellement à la Maison-Provinciale, Montréal.

82.—MARIE-JOSÉPHINE DUFORT, dite SR MARIE-DE-SAINTE-MARINE, *religieuse du BON-PAS-*

---

(25) Soeur de Sr S.-Joseph-de-Jésus, de la même communauté; tante des Srs Ste-Geneviève, St-Mathias, aussi de la même communauté; tante de l'abbé J.-B. Archambault et des Fr. Eugène et Olivier, trappistes.

TEUR, Montréal (1874-19..), née le 26 août 1874, de Jean-Baptiste Dufort et de Philomène Lévesque (75), entra en religion le 20 octobre 1892 et fit sa *PROFESSION LE 1 DÉCEMBRE 1896*; depuis plusieurs années dans l'Amérique du Sud; elle vient d'être nommée, le 24 avril 1923, supérieure de la Mission de Sucre (Bolivie).

83.—MARIE-CORDÉLIE-ALBINA RAINVILLE, dite SR RAINVILLE, *religieuse de L'HÔTEL-DIEU DE SAINT-HYACINTHE* (1869-1897), née le 10 novembre 1869, de Thomas Rainville et d'Eulalie Giard, fit sa *PROFESSION LE 4 JUILLET 1897*; décédée le 24 septembre 1897.

84.—MARIE-LOUISE ARCHAMBAULT, dite SR MARIE-ANTOINE-DE-PADOUE, *religieuse des S.S. NOMS DE JÉSUS ET DE MARIE* (1874-19..), née le 14 février 1874, de Pascal Archambault et de Sophie Bousquet (14,16,25,60,61), fit sa *PROFESSION LE 5 AOÛT 1897*; actuellement à Lachenaie.

85.—JULIE-CÉSARIE CRAIG, dite SR MARIE-LOUIS-DE-FRANCE, *religieuse des S.S. NOMS DE JÉSUS ET DE MARIE* (1871-19..), née le 15 juillet 1871, de Boniface Craig, médecin, et de Césarie Duplessis, fit sa *PROFESSION LE 2 FÉVRIER 1899*; actuellement à Maisonneuve.

86.—GEORGIANA LANGEVIN, dite SR SAINT-ANTOINE, *religieuse de la CONGRÉGATION DE NOTRE-DAME* (1879-19..), née à Verchères le 8 mars 1879, arrivée à Saint-Antoine en tout bas âge; fille de Félix Langevin, cultivateur, et d'Onésime Geoffrion, elle entra en religion le 15 août 1897, prit l'habit le 21 décembre 1897 et fit sa *PROFESSION LE 22 DÉCEMBRE 1899*; actuellement au pensionnat Sainte-Catherine, Montréal.

87.—BERNARDINE ARCHAMBAULT, dite SR MARIE-CATHERINE-DE-CORDOUE, *religieuse des S.S. NOMS DE JÉSUS ET DE MARIE* (1876-19..), née le 10 septembre 1876, de Stanislas Archambault, cultivateur, et de Catherine Dupré (28,33,39), fit sa *PROFESSION LE 2 FÉVRIER 1901*; actuellement à Sainte-Martine.

88.—CLÉMENTINE ARCHAMBAULT, dite SR MARIE-STANISLAS, *religieuse des S.S. NOMS DE JÉSUS ET DE MARIE* (1877-19..), née le 23 novembre 1877, de Stanislas Archambault et de Catherine Dupré (87), fit sa *PROFESSION LE 2 FÉVRIER 1901*; actuellement à Outremont.

89.—MARIE-LUCE CORMIER, dite SR SAINT-JEAN-BAPTISTE, *religieuse des SRS DE SAINT-JOSEPH DE SAINT-HYACINTHE* (1881-19..), née le 2 février 1881, d'Arthur Cormier et de Delphine Cordeau (70,71), entra en religion le 8 juillet 1898 et fit sa *PROFESSION LE 19 MARS 1901*; actuellement à la Maison-Mère, Saint-Hyacinthe.

90.—MARIE-ROSALINA RAINVILLE, dite SR SAINTE-EULALIE, *religieuse des SRS DE SAINT-JOSEPH DE SAINT-HYACINTHE* (1876-19..), née le 1 juin 1876, de Thomas Rainville et d'Eulalie Giard (83), entra en religion le 15 août 1898 et fit sa *PROFESSION LE 19 MARS 1901.* Directrice au Juvénat de la Maison-Mère (1910-18); directrice et fondatrice à Saint-Nazaire (1918-1920); sous-maîtresse au Noviciat (1920-23); directrice et fondatrice à Pike-River en 1923.

91.—MARIE-JOSEPH PINEAULT, ([26]) dite SR SAINT-ANDRÉ, *religieuse des SRS DE SAINT-JOSEPH DE SAINT-HYACINTHE* (1877-19..), née le 6 janvier 1877, de Joseph Pineault et d'Eulalie Gaudette, entra en religion le 15 août 1898 et fit sa *PROFESSION LE 19 MARS 1901*; actuellement à Saint-Robert.

92.—ADÉLINE GEOFFRION, dite SR SAINT-PHILIPPE, *religieuse des SRS DE SAINT-JOSEPH DE SAINT-HYACINTHE* (1877-19..), née et baptisée à Varennes le 8 novembre 1877, mais arrivée à Saint-Antoine en très bas âge; fille de Jean-Baptiste Geoffrion, cultivateur, et de Philomène Bordua, elle entra en religion le 15 août 1898 et fit sa *PROFESSION LE 19 MARS 1901* ; actuellement à Sanday-Bay, Manitoba.

93.—MARIE-ANNE MILOTTE-CHAMPAGNE, dite SR SAINTE-LUCIE, *religieuse des SRS DE SAINT-JOSEPH DE SAINT-HYACINTHE* (1881-1902), née le 2 avril 1881, d'Alphonse Milotte-Champagne, peintre, et de Joséphine Gravel — adoptée par monsieur Joseph Blanchard, père de l'abbé Omer — entra en religion le 8 septembre 1900 et fit sa *PROFESSION EN VUE DE LA MORT LE 15 FÉVRIER 1902*; décédée le 16 juin 1902.

94.— OLIVA GENDRON ([27]), dite SR MARIE-ANTONIUS, *religieuse des S.S. NOMS DE JÉSUS ET DE MARIE* (1880-19..), née le 4 juillet 1880, d'Horace Gendron, cultivateur, et de Marie-Louise-Valéda Archambault, fit sa *PROFESSION LE 8 DÉCEMBRE 1902*; actuellement à Valleyfield.

---

(26) Soeur de Sr Marie-Alcime, religieuse des Srs de Sainte-Anne de Lachine; nièce de Messire Lucien Pineault et des Srs S.-Olivier et S.-Alcime de la Congrégation de Notre-Dame.

(27) Soeur de l'abbé Honorat et de Sr M.-Horace, religieuse de sa communauté; nièce de l'abbé J.-B. Archambault, professeur; petite nièce des Srs S.-Félix et S.-Didace, religieuses de la Congrégation de Notre-Dame.

95.—RÉGINA LANGEVIN, dite SR MARIE-DE-LA-PASSION, *religieuse de la CONGRÉGATION DE NOTRE-DAME* (1881-19..), née à Verchères le 22 août 1881, de Félix Langevin et d'Onésime Geoffrion (86), entra en religion le 22 août 1900, prit l'habit le 5 janvier 1901 et fit sa *PROFESSION LE 8 JANVIER 1903*; actuellement à la Pointe-aux-Trembles, Montréal.

96.—ROSE-DE-LIMA BRODEUR ([28]), dite SR SAINT-MARC, *religieuse des SRS DE SAINT-JOSEPH DE SAINT-HYACINTHE* (1877-19..), née le 16 mars 1877, de Joseph Brodeur, cultivateur, et d'Hermina Dupont, entra en religion le 1 septembre 1900 et fit sa *PROFESSION LE 19 MARS 1903.* Directrice à l'école Larocque, Saint-Hyacinthe, depuis 1920.

97.—ANASTASIE MILLIER, dite SR MARIE-DE-LA-NATIVITÉ, *religieuse des SRS DE SAINT-JOSEPH DE SAINT-HYACINTHE* (1880-19..), née le 9 décembre 1880, de Télesphore Millier, cultivateur, et de Rosanna Foisy, entra en religion le 8 septembre 1900 et fit sa *PROFESSION LE 19 MARS 1903.* Directrice à Saint-Dominique (1913-22), à Saint-Simon depuis 1922.

98.—MARIE-LOUISE DUPONT, dite SR SAINTE-GÉNEVIÈVE, *religieuse des SRS DE SAINT-JOSEPH DE SAINT-HYACINTHE* (1881-19..), née le 2 avril 1881, d'Adélard Dupont, cultivateur, et de Rosanna Giard (80), entra en religion le 3 octobre 1900 et fit sa *PROFESSION LE 19 MARS 1903*; actuellement à la Maison-Mère, Saint-Hyacinthe.

---

(28) Tante du P. Raoul Mauger, dominicain, et de Frère Napoléon Mauger, clerc de Saint-Viateur.

99.—CLOTILDE GIARD, dite SR JOSEPH-DE-JÉSUS, *religieuse des SRS DE SAINT-JOSEPH DE SAINT-HYACINTHE* (1879-19..), née le 1 janvier 1879, de Joseph Giard et de Philomène Archambault (80,98), entra en religion le 6 mars 1902 et fit sa *PROFESSION LE 28 OCTOBRE 1903*; son état de santé l'avait obligée de quitter, une première fois; actuellement à la Maison-Mère, Saint-Hyacinthe.

100.—ANGÉLINA GEOFFRION, dite SR SAINTE-FÉLICITÉ, *religieuse des SRS DE SAINT-JOSEPH DE SAINT-HYACINTHE* (1879-19..), née à Verchères le 9 novembre 1879, arrivée à Saint-Antoine en tout bas âge; fille de Jean-Baptiste Geoffrion et de Philomène Bordua (92), elle entra en religion le 18 mars 1901 et fit sa *PROFESSION LE 28 OCTOBRE 1903*; actuellement à la Maison-Mère, Saint-Hyacinthe.

101.—MARIE-ANTOINETTE SAINT-GERMAIN, dite SR SAINTE-JOSÉPHINE, *religieuse des SRS DE SAINT-JOSEPH DE ST-HYACINTHE* (1883-19..), née le 22 mai 1883, de Jean-Baptiste Saint-Germain, cultivateur, et de Joséphine Archambault (28,33,39,87,88), entra en religion le 4 septembre 1901 et fit sa *PROFESSION LE 19 MARS 1904*; actuellement directrice à l'Externat de la Maison-Mère, Saint-Hyacinthe, après l'avoir été à West-Shefford (1912-15), à l'école de la Providence, Saint-Hyacinthe, (1915-17) et à Notre-Dame-de-Richelieu (1920-22).

102.—MARIE-ANNE GENDRON, dite SR SAINT-HIPPOLYTE, *religieuse des SRS DE SAINT-JOSEPH DE SAINT-HYACINTHE* (1884-19..), née le 31 juillet 1884, d'Hippolyte Gendron, cultivateur, et de Rosilda Bousquet, entra en religion le 4 septembre 1901 et fit sa *PROFESSION LE 19 MARS 1904*. Sortie de cette communauté, le 20 février 1918, pour aller fonder, avec quelques religieuses de Sainte-Marthe — sorties du Séminaire

de Saint-Hyacinthe — les *SOEURS DE NOTRE-DAME DU-MONT-LAURIER,* elle y a fait *profession le 19 mars 1921,* sous le nom de MARIE DE SAINT-FRANÇOIS-XAVIER; actuellement supérieure générale.

103.—MARIE-LOUISE GIROUARD, dite SR MARIE-DU-ROSAIRE, *religieuse des SRS DE ST-JOSEPH DE SAINT-HYACINTHE* (1881-19..), née le 17 novembre 1881, de Louis Girouard et de Melvina Cordeau, entra en religion le 2 mars 1903, prit l'habit le 23 juillet 1903 et fit sa *PROFESSION LE 26 JUILLET 1905.* Directrice à Saint-Robert (1919-23), à Saint-Marcel depuis 1923.

104.—MARIE-HECTORINE-FLORIANNE-ÉMÉLIE GRAVEL ([29]), dite SR MARIE-ANNA, *religieuse des S.S. NOMS DE JÉSUS ET DE MARIE* (1882-19..), née le 24 janvier 1882, de Georges Gravel, marchand, et de Marie-Anna Chagnon, entra en religion le 5 août 1903, prit l'habit le 5 février 1904 et fit sa *PROFESSION LE 5 AOÛT 1905*; actuellement à l'Ecole Normale de Valleyfield.

105.—MARIE-EDESSE ROY, dite SR MARIE-DE-SAINT-ELPHÈGE, *religieuse FRANCISCAINE DE MARIE, Québec* (1871-19..), née le 11 juillet 1871, d'Isidore Roy, décédé, et de Marie-Eloïse Trépanier, fit sa *PROFESSION LE 27 DÉCEMBRE 1905*; actuellement à Saint-Malo, Québec.

106.—MARIE-EMMA GAUDETTE ([30]), dite SR MARIE-ÉLIE-DU-CARMEL, *religieuse des S.S. NOMS DE JÉSUS ET DE MARIE* (1882-19..), née le

---

(29) Soeur de l'abbé Albert Gravel, curé de Mazenod, et de Sr Marie-Albert-de-Louvain, religieuse de la même communauté; celle-ci est née à Montréal.

(30) Soeur de Sr M.-Olivier, religieuse de sa communauté.

21 avril 1882, d'Elie Gaudette, cultivateur, et de Marie-Clara Picard, fit sa *PROFESSION LE 5 AOÛT 1906*; actuellement en repos.

107.—MARIE-EXÉRINE GAUDETTE, dite SR SAINT-ANTOINE, *religieuse de L'HÔTEL-DIEU DE SAINT-HYACINTHE* (1861-19..), née le 8 décembre 1861, d'Olivier Gaudette et de Zoé Guertin (68), fit sa *PROFESSION LE 5 AOÛT 1906*; actuellement à L'Ouvroir Sainte-Geneviève, Saint-Hyacinthe, après quelques années de mission à Manchester et à Sherbrooke.

108.—MARIE-ANNA DUFORT, dite SR MARIE-DE-SAINT-RAPHAËL, *religieuse du BON-PASTEUR, Montréal,* (1877-19..), née le 24 novembre 1877, de Jean-Baptiste Dufort et de Philomène Lévesque (75,82), entra en religion le 20 décembre 1904 et fit sa *PROFESSION LE 21 MAI 1907*; actuellement à la Maison-Provinciale.

109.—ANNE-HARIE DESROSIERS ([31]), dite SR DESROSIERS, *religieuse de L'HÔTEL-DIEU DE SAINT-HYACINTHE* (1884-19..), née à Saint-Marcel le 27 juillet 1884, arrivée à Saint-Antoine en très bas âge; fille d'Edmond Desrosiers, cultivateur, et d'Augustine Roy, elle entra en religion le 3 janvier 1907, prit l'habit le 16 juillet 1907 et fit sa *PROFESSION LE 16 JUILLET 1909*; actuellement à l'Orphelinat Saint-Pierre, Manchester, après quelque temps passé à Farnham.

110.—MARIE-ANGE-ALICE LAPIERRE, dite SR MARIE-DU-BON-CONSEIL, *religieuse des SRS DE SAINT-JOSEPH DE SAINT-HYACINTHE* (1889-19..), née le 15 novembre 1889, de Joseph Lapierre, mar-

---

(31) Nièce de Sr Marie-du-Saint-Rédempteur, ancienne supérieure de la Présentation de Marie, Saint-Hyacinthe.

chand, et d'Albina Phaneuf (138), entra en religion le 24 décembre 1906 et fit sa *PROFESSION LE 27 JUILLET 1909*; actuellement à la Maison-Mère, Saint-Hyacinthe.

111.—MARGUERITE GAUDETTE, dite SR MARIE-SAINTE-LOUISE, *religieuse de la PRÉSENTATION DE MARIE* (1886-19..), née le 31 décembre 1886, de Joseph Gaudette et de Marie-Louise Phaneuf (41,50,91), fit sa *PROFESSION LE 2 FÉVRIER 1910*; après avoir enseigné à Weedon, à Roxton-Falls et à Marieville, elle est institutrice actuellement au Noviciat (Saint-Hyacinthe).

112.—ALBERTINE GENDRON, dite SR MARIE-ROSALIE, *religieuse de la PRÉSENTATION DE MARIE* (1883-19..), née le 20 avril 1883, de Napoléon Gendron et de Célestine Chenette (132), fit sa *PROFESSION LE 2 FÉVRIER 1911*; actuellement à Weedon.

113.—BERNADETTE BOISSELLE ([32]), dite SR SAINT-JACQUES, *religieuse des SRS DE SAINT-JOSEPH DE SAINT-HYACINTHE* (1892-1920), née le 28 janvier 1892, d'Alfred Boisselle, cultivateur, et de Valérie Lajeunesse-Desnoyers, entra en religion le 6 juillet 1908 et fit sa *PROFESSION LE* 21 *MARS 1911*; décédée le 11 février 1920.

114.—VALSÉRINE CABANA, dite SR SAINTE-JULIE, *religieuse des SRS DE SAINT-JOSEPH DE SAINT-HYACINTHE* (1890-19..), née le 13 mars 1890, d'Arthur Cabana, cultivateur, et d'Albertine Chagnon, entra en religion le 3 novembre 1908 et fit sa *PROFESSION LE* 21 *MARS 1911*; actuellement à Bedford.

---

(32) Sa petite soeur jumelle, Maria, entrée aussi en cette communauté, dut en sortir par maladie; elle mourut le 13 octobre 1911, après une maladie supportée en sainte.

115.—MARIE CORMIER ([33]), dite SR SAINT-ANGE-GARDIEN, *religieuse des SRS DE SAINT-JOSEPH DE SAINT-HYACINTHE* (1892-19..), née le 1 mars 1892, d'Antoine Cormier, cultivateur, et de Marie-Louise Bonin, entra en religion le 1 mars 1910 et fit sa *PROFESSION LE 26 JUILLET 1912*; actuellement à West-Shefford.

116.—ALICE LECLERC, dite SR MARIE-ÉMÉRENTIENNE, *religieuse de la CONGRÉGATION DE NOTRE-DAME* (1890-19..), née le 24 juin 1890, de Xavier Leclerc, cultivateur, et de Marie-Louise Millier, entra en religion le 1 octobre 1910, prit l'habit le 5 janvier 1911 et fit sa *PROFESSION LE 8 JANVIER 1913*; actuellement à Sorel.

117.—CÉCILE GENDRON, dite SR MARIE-HORACE, *religieuse des S.S. NOMS DE JÉSUS ET DE MARIE* (1894-19..), née le 24 mars 1894, d'Horace Gendron et de Marie-Louise-Valéda Archambault (94), fit sa *PROFESSION LE 5 AVRIL 1913*; actuellement à Saint-Roch-de-l'Achigan.

118.—MARIE-ROSE-OLIVINE SAINT-JACQUES, dite SR SAINTE-MONIQUE, *religieuse des SRS DE SAINT-JOSEPH DE SAINT-HYACINTHE* (1890-19..), née le 13 avril 1890, d'Arthur Saint-Jacques, cultivateur, et de Laura Leboeuf, entra en religion le 26 octobre 1910 et fit sa *PROFESSION LE 26 JUILLET 1913*; actuellement directrice à Sainte-Pudentienne.

119.—JEANNE BLANCHARD, dite SR SAINTE-PHOTINE, *religieuse de la CONGRÉGATION DE NOTRE-DAME* (1892-19..), née le 25 octobre 1892, d'Alcide

---

(33) Soeur de l'abbé Victor, diocèse d'Haileybury.

Blanchard, cultivateur, et de Ludivine Phaneuf, fit sa *PROFESSION LE 16 DÉCEMBRE 1913*; actuellement à Saint-Pascal, Kamouraska.

120.—ALICE TESSIER, dite SR MARIE-DE-SAINTE-LUDIVINE, *religieuse du BON-PASTEUR, Montréal* (1893-19..), née le 14 avril 1893, d'Ephrem Tessier, cultivateur, et d'Anna Blanchard, entra en religion le 24 août 1911 et fit sa *PROFESSION LE 29 JANVIER 1914*. Sortie de cette communauté le 24 février 1919 et rendue à Rome, elle est entrée chez les *Soeurs de l'Immaculée-Conception-de-Lourdes, à Rome*, le 24 décembre 1920; elle y porte le nom de Sr Marie-du-Coeur-Immaculé et a fait sa *PROFESSION LE 16 JUILLET 1923*.

121.—MARIE-ANNA GAUDETTE, dite SR MARIE-OLIVIER, *religieuse des S.S. NOMS DE JÉSUS ET DE MARIE* (1898-1920), née le 18 mars 1898, d'Elie Gaudette, cultivateur, et de Clara Picard (106), fit sa *PROFESSION LE 5 AOÛT 1914*; décédée le 8 mai 1920.

122.—MARIE-JEANNE LAPIERRE, dite SR MARIE-IMMACULÉE-DU-SACRÉ-COEUR, *religieuse CLARISSE-COLLETTINE, Valleyfield* (1893-19..), née le 8 juin 1893, d'Henri Lapierre, médecin, et de Fleurine Bussière (135,136), entra en religion le 12 août 1912, prit l'habit le 12 août 1913 et fit sa *PROFESSION SOLENNELLE LE 15 AOÛT 1914*; actuellement à Valleyfield.

123.—ROSE-YVONNE PHANEUF, dite SR SAINT-ERNEST, *religieuse des SRS SAINT-JOSEPH DE SAINT-HYACINTHE* (1894-19..), née le 4 avril 1894, d'Ernest Phaneuf, cultivateur, et de Marie-Rose Lapierre (128), entra en religion le 24 août 1912 et fit sa *PROFESSION LE 20 MARS 1915*; actuellement au Lac Croche, Saskatchewan.

124.—MARIE-LOUISE GAUDETTE, dite SR SAINT-GÉDÉON, *religieuse des SRS SAINT-JOSEPH DE SAINT-HYACINTHE* (1890-19..), née à Lowell (Mass), le 13 mai 1890, pendant un séjour temporaire des parents aux Etats-Unis, mais dont la demeure était à Saint-Antoine; fille de Gédéon Gaudette, cultivateur, et de Séraphine Perron, elle entra en religion le 30 septembre 1912 et fit sa *PROFESSION LE 20 MARS 1915*; actuellement à Saint-Robert.

125.—MARGUERITE HÉBERT, dite SR SAINTE-MARGUERITE-DE-BAVIÈRE, *religieuse de la CONGRÉGATION DE NOTRE-DAME* (1893-1920), née le 3 février 1893, de Félix Hébert, cultivateur, et d'Almaïde Fontaine (137), fit sa *PROFESSION LE 6 MAI 1915*; décédée le 29 avril 1920.

126.—MARIE COURTEMANCHE ([34]), dite SR COURTEMANCHE, *religieuse des SRS GRISES DE MONTRÉAL* (1892-19..), née le 14 avril 1892, d'Adélard Courtemanche, menuisier, et d'Ozanna Bonin, entra en religion le 25 mars 1913, prit l'habit le 23 juillet 1913 et fit sa *PROFESSION LE 17 AOÛT 1915*; actuellement à l'Hôpital-Général d'Edmonton, Alberta.

127.—MARIE-ANNA ROBERT, dite SR MARIE-ANTONIA-DE-FLORENCE, *religieuse des S.S. NOMS DE JÉSUS ET DE MARIE* (1897-19..), née le 3 juillet 1897, d'Albert Robert, forgeron, et d'Alma Jacques (43, 53,55,59), fit sa *PROFESSION LE 5 FÉVRIER 1917*; actuellement à Maisonneuve.

128.—MARIA PHANEUF, dite SR MARIE-DE-SAINTE-ROSE, *religieuse des S.S. NOMS DE JÉSUS ET DE MARIE* (1898-19..), née le 30 mars 1898, d'Er-

---

(34) Soeur du Frère Oscar Courtemanche, Clerc de Saint-Viateur.

nest Phaneuf et de Marie-Rose Lapierre (123), fit sa *PROFESSION LE 5 AOÛT 1917*, sa profession perpétuelle le 5 août 1923; actuellement à Saint-Marc-sur-Richelieu.

129.—MARIE-LOUISE-LÉONTINE CORDEAU ([35]), dite SR MARIE-DE-SAINTE-CLAIRE, *religieuse du BON-PASTEUR, Montréal* (1894-19..), née à Saint-Antoine le 4 février 1894, d'Elisée Cordeau, cultivateur, et de Célina Dupré (52), entra en religion le 24 septembre 1915, prit l'habit le 29 janvier 1916 et fit sa *PROFESSION LE 29 JANVIER 1918*; actuellement à la Maison-Provinciale, Montréal.

130.—MARIE-AGNÈS SAINT-ONGE, dite SR SAINT-JOACHIM, *religieuse des SRS DE SAINT-JOSEPH DE SAINT-HYACINTHE* (1889-19..), née et baptisée à Contrecoeur le 28 décembre 1889, fille de Damase Saint-Onge, cultivateur, et de Priscovie Jacques, résida à Saint-Antoine, d'où elle entra en religion le 14 août 1915, et fit sa *PROFESSION LE 19 MARS 1918*; actuellement à la Maison-Mère, Saint-Hyacinthe.

131.—ANNA-MARIA ARCHAMBAULT, dite SR SAINTE-MARGUERITE-DE-LOUVAIN, *religieuse de la CONGRÉGATION DE NOTRE-DAME* (1893-19..), née le 19 mai 1893, d'Hermas Archambault, cultivateur, et d'Arline Guertin (28,33,39), fit sa *PROFESSION LE 2 MAI 1918*; actuellement à Sherbrooke.

132.—MARIE-ANNE GENDRON, dite SR CÉLESTINE, *religieuse de L'HÔTEL-DIEU DE SAINT-HYACINTHE* (1889-19..), née le 27 juin 1889, de Na-

---

(35) Soeur de l'abbé Jean Cordeau et du Frère Joseph Cordeau, Oblat.

poléon Gendron et de Célestine Chenette (112), fit sa *PROFESSION LE 28 JUILLET 1918*; actuellement à l'Hospice du Sacré-Coeur, Sherbrooke.

133.—MARIE-ADÉLINE ARCHAMBAULT, dite SR MARGUERITE-AGNÈS, *religieuse VISITANDINE, Ottawa* (1889-19..), née le 17 novembre 1889, d'Herménégilde Archambault, cultivateur, et d'Herminie Duhamel (22,24,26,36), fit sa *PROFESSION TEMPORAIRE LE 7 AOÛT 1918* et sa profession perpétuelle le 15 août 1921; actuellement à Ottawa.

134.—BERNADETTE DANSEREAU, dite SR MARIE-BERNARD, *religieuse VISITANDINE, Ottawa* (1878-19..), née le 5 octobre 1878, de Roch Dansereau et de Joséphine Saint-Onge-Garand (56), fit sa *PROFESSION TEMPORAIRE LE 7 AOÛT 1918* et sa profession perpétuelle le 15 août 1921; actuellement à Ottawa.

135.—MARIE-GILBERTE LAPIERRE, dite SR MARIE-CLAIRE-DU-SAINT-SACREMENT, *religieuse CLARISSE-COLLETTINE, Valleyfield* (1895-19..), née le 2 décembre 1895, d'Henri Lapierre, médecin, et de Fleurine Bussière (122,136), entra en religion le 23 septembre 1916, prit l'habit le 12 août 1917, fit sa *PROFESSION TEMPORAIRE LE 15 AOÛT 1918* et sa profession perpétuelle le 15 août 1921; actuellement à Valleyfield.

136.—MARIE-MARGUERITE-GABRIELLE LAPIERRE, dite SR MARIE-HENRIETTE-DU-SACRÉ-COEUR, *religieuse FRANCISCAINE DE LA BAIE SAINT-PAUL* (1894-19..), née le 14 août 1894, d'Henri Lapierre et de Fleurine Bussière (122,135), entra en religion en septembre 1916, prit l'habit le 4 octobre 1917, fit sa *PROFESSION LE 5 OCTOBRE 1918* et prononça ses voeux perpétuels le 15 août 1922; actuellement à Montréal.

137.—ÉVA HÉBERT, dite SR SAINT-SIMON-PIERRE, *religieuse de la CONGRÉGATION DE NOTRE-DAME* (1894-19..), née le 29 octobre 1894, de Félix Hébert et d'Almaïde Fontaine (125), fit sa *PROFESSION LE 13 MAI 1919*; actuellement à Châteauguay.

138.—MARIE-ANTOINETTE LAPIERRE, dite SR MARIE-ALBINA, *religieuse des SRS DE SAINT-JOSEPH DE SAINT-HYACINTHE* (1898-19..), née le 17 avril 1898, de Joseph Lapierre, marchand, et d'Albina Phaneuf (110), entra en religion le 15 août 1916 et fit sa *PROFESSION LE 25 JUILLET 1919*; actuellement à Saint-Joseph de Sorel.

139.—MARIE-IDA BÉLANGER, dite SR SAINT-NORBERT, *religieuse des SRS DE SAINT-JOSEPH DE SAINT-HYACINTHE* (1895-19..), née le 29 juin 1895, de Norbert Bélanger, cordonnier, et d'Hermina Chartier, entra en religion le 15 août 1917 et fit sa *PROFESSION LE 26 JUILLET 1920*; actuellement à la Maison-Mère, Saint-Hyacinthe.

140.—ADÈLE PINEAULT, dite SR MARIE-ALCIME, *religieuse des SRS DE SAINTE-ANNE DE LACHINE* (1891-19..), née le 9 décembre 1891, de Joseph Pineault et d'Eulalie Gaudette (91), entra en religion le 23 janvier 1919 et fit sa *PROFESSION LE 23 JANVIER 1921*; actuellement à Montréal.

141.—MARIE-LOUISE-DORILA DUPONT, dite SR SAINT-MATHIAS, *religieuse des SRS DE SAINT-JOSEPH DE SAINT-HYACINTHE* (1900-19..), née le 24 mars 1900, d'Adélard Dupont et de Rosanna Giard (80, 98,99), entra en religion le 23 janvier 1919 et fit sa *PROFESSION LE 26 JUILLET 1921*; actuellement à Dunham.

142.—MARIE-ANNE DESNOYERS, dite SR MARIE-DE-LA-SAINTE-FAMILLE, *religieuse des SRS DE L'ESPÉRANCE* (1895-19..), née le 21 février 1895, de Jacques Desnoyers-Lajeunesse, cultivateur, et de Marie-Louise Berthiaume, entra en religion le 14 août 1916, prit l'habit le 3 juin 1917 et fit sa *PROFESSION LE 25 MARS 1922*; actuellement à Québec.

143.—ÉMÉRENTIENNE GENDRON, dite SR RAYMOND-MARIE, *religieuse de la PROVIDENCE, Montréal* (1896-19..), née le 5 avril 1896, d'Antoine Gendron et de Césarie Morin, entra en religion le 12 janvier 1922, prit l'habit le 18 juillet 1922 et fit sa *PROFESSION LE 19 JUILLET 1923*; actuellement à l'Hôpital Saint-Joseph, Trois-Rivières.

144.—GEORGETTE GAUDETTE, dite SR SAINT-JACQUES, *religieuse des SRS DE SAINT-JOSEPH DE SAINT-HYACINTHE* (1903-19..), née le 30 décembre 1903, d'Emery Gaudette, cultivateur, et d'Arline Boisselle, entra en religion le 19 janvier 1921, prit l'habit le 13 août 1921 et fit sa *PROFESSION LE 15 AOÛT 1923*; actuellement à Saint-Jude.

ERREURS

page 15—14ème ligne à corriger, et lire
oeil (1865-66) ; à Iberville (1866-67), à Laprairie (1867-

page 15—21ème ligne, lire à Sorel (1882-93).

page 25—note (15), lire, Frère, *et non Frères*

page 69—No 109, lire ANNE-MARIE DESROSIERS